# 大公報

Ta-Kung-Pao
(L'Impartial)
SHANGHAI
CABLE ADDRESS: TA-KUNG-PAO

上海 愛多亞路一八一號

第一萬一千九百一十號

內政部登記證一四六六 中宣部登記證一二九六

本報創自清光緒廿八年即西歷一千九百零



## 抵抗疾病

德國 壽爾康補片

常服則內分泌正常，精血充足，體內抵抗力強大，任何疾病或時疫，不能傳染，常保康健精神。



## 審定本 小學教科書

依照本年七月十四日教育部普肆5一〇〇〇〇號訓令，初小固有之學級，如早已採用社會、自然、衞生三科教科書者，仍得沿用至讀畢全書時為止。下列各科教科書均經審定，仍極適用。

| 科目 | 書名 | 審定執照號數 | 編著人 | 實價 |
|---|---|---|---|---|
| 國語 | 復興初小國語教科書 | 審字第七號 | 沈百英 沈秉廉 | 前四冊各六分 後四冊各七分 |
| 國語 | 復興高小國語教科書 | 審字第十一號 | 丁穀音 趙欲仁 | 四冊各八分 |
| 常識 | 復興初小常識教科書 | 審字第十五號 | 徐映川 徐應昶 | 前四冊各六分 後四冊各七分 |
| 社會 | 復興初小社會教科書 | 審字第十二號 | 馬精武 王志成 | 八冊各六分 |
| 社會 | 復興高小社會教科書 | 審字第三十五號 | 顧綱明 顧曾華 | 四冊各一角〇五 |
| 社會 | 復興高小公民教科書 | 審字第五十四號 | 褚景源 魏志澄 | 四冊各四分半 |
| 社會 | 復興高小歷史教科書 | 審字第三十七號 | 徐映川 | 四冊各六分 |
| 社會 | 復興高小地理教科書 | 審字第三十六號 | 馮達夫 | 四冊各六分 |
| 自然 | 復興初小自然教科書 | 審字第二十一號 | 宗亮寰等 | 八冊各六分 |
| 自然 | 復興高小自然教科書 | 審字第二十六號 | 周建人等 | 四冊各六分 |
| 自然 | 復興春季高小自然課本 | 審字第六十九號 | 周建人 周昌壽 | 四冊各六分 |
| 自然 | 復興初小衞生教科書 | 審字第六十號 | 沈百英 | 八冊各四分半 |
| 自然 | 復興春季初小衞生課本 | 審字第六十四號 | 宗亮寰 周建人 | 八冊各四分半 |
| 自然 | 復興高小衞生教科書 | 審字第十四號 | 程瀚章 | 四冊各七分 |
| 算術 | 復興初小算術教科書 | 審字第二十四號 | 許用賓 沈百英 | 八冊各七分 |
| 算術 | 復興春季初小算術課本 | 審字第六十五號 | 沈百英 雷震清 | 八冊 前四冊各六分 後四冊各七分 |
| 算術 | 復興高小算術教科書 | 審字第二十二號 | 顧博 鄒尚熊 | 四冊各八分 |
| 算術 | 復興春季初小珠算課本 | 審字第六十六號 | 宋文藻 沈百英 | 二冊各七分 |
| 音樂 | 復興初小音樂教科書 | 審字第七十二號 | 沈秉廉 | 四冊各四分半 |
| 音樂 | 復興高小音樂教科書 | 審字第十六號 | 沈秉廉 費錫胤 | 四冊各四分半 |

七月一日起 減低定價 十足發售

商務印書館出版



## 江蘇省立醫政學院續招衛生行政科新生

報名 自即日起至八月二十五日止向鎮江醫政路本院隨繳報名費二元最近四寸半身照片三張履歷表二張並呈驗畢業證書 考期 八月二十六日體格檢驗及口試八月二十七八日兩日筆試 函索簡章及履歷表附郵票二分即寄

宗旨 培植衛生行政人才以備本省各地辦理衛生行政之用 資格 凡學校畢業年在四十歲以下



## 上海小學 上海中學 上海幼稚師範 上海幼稚園

私立 教育局立案

（招收）高中普通科，高中商科，初中，幼稚師範本科，幼稚師範簡科，小學，幼稚園，及嬰兒處各級生以上除師範專收女生外餘男女兼收均可寄宿本校等訓管嚴密功課認真一以教品為學爲主力戒浮躁囂張之風小學幼嬰各部由校醫及有經驗之保姆教師主持保育凡愛護子女欲加特殊造就者速來報名（待遇）後得介紹各地任事師範或高中商科畢業（校舍）分列四院占地六十畝花木繁茂空氣清鮮爲藏修息遊之良地（考期）八月十六日上午九時起（免試）凡有相當之證明書者得請求免試或補試

（總辦公處）潘園 槽楊路膠州路 電車至膠州路下車南行至槽楊路 報名考試均在總辦公處

（校董）吳經熊 杜月笙 孫科 林康侯 歐元懷等 江一平 江問漁 吳鐵城 吳開先 顧樹森 于右任 王伯群 熊佐庭 敖克武 褚民誼 王曉籟 虞洽卿 鄭洪年 諸文綺 穆藕初（校長）陳濟成 報名即日起 章程郵票二分



## 愛國女子中學小學招生

教育部備案 教育局立案

報名處（一）江灣路本校（二）崑山路愛國第一小學（三）愛文義路愛國第二小學同時招生（8）報名即日起報名費一元（9）考期八月十七日（10）章程函索即寄

高中初中第一院一，二，三年級初中第二院一，二，三年級各招新生插班生（2）高中二年級分文理科二組（3）家政研究科招收新生一年畢業（4）本年為本校三十五週年紀念之期欣逢創辦人蔡元培先生七十大壽特設紀念獎金額三十五名（5）本校具有革命歷史凡革命功勛兒女殉國將士遺族投考本校經各當地正式機關證明並由本校調查屬實者錄取後得遵照教育部規定條例免費（6）遵照教育部規程設置

校址（高初中第一院）上海江灣路（初中第二院）上海北四川路崑山路

主席校董 褚民誼 校長 季達



## 審美女子中學暨小學招生

市教育局立案

國畫科 家庭工藝科 幼稚園

（班次）初中小學一年級新生各級插班生（學費）初中十五元小學五元幼稚園各五元凡家境貧寒無力升學經調查屬實者准予免費（校址）北河南路愛而近路電話四五三五五（詳章備索）

董事 江亢虎 章行白 林康侯 朱學範 陳克成 吳修 汪曼雲 殷石笙 顧志文 夏煥新 名譽董事長 鈕長耀 校董 杜月笙 吳開先 兼校長 范明堯



## 私立培成女子中學小學幼稚園招生

八月二十日遠道（免考）凡持有證明文件經考查合格者可隨到隨考

一，報名：每日上午八時至十二時
二，考期：九月三日，四日，均上午九時至十二時
三，科目：國文，英文，算學，
四，上課：九月九日
五，校址：小沙渡路三十四號（近靜安寺路）



## 教育部立案 東南醫學院招男女生

第一院 二，滬軍營第二院 三，薩坡賽路二九九號東南醫院簡章附郵二分詳章附郵十五分逕函招生委員會索取

（年級）一年級新生及二年級插班生（資格）新生須公立或已立案高中畢業者插班生須曾在其他醫學院肄業得有轉學證書者（報名）自即日起至考試前一日止須繳報名費一元體格檢驗費四元最近四寸半身相片三張高中畢業證書或轉學證書（試目）另詳簡章（試期）九月五日在滬軍營本院第一院筆試六日在滬軍營檢驗體格（學費）本院向設有獎學額凡成績優良品行端方者經教務會議交由學費之免除

院長 郭琦元 主席院董 褚民誼



## 教育部立案 同德醫學院 招男女生

△招考班次（一）一年級新生（二）二三年級插班生 △投考資格 新生以高級中學畢業或同等學校畢業會考及格者插班生須受過醫學教學並呈驗原校證書及成績證書 △考試科目 黨義，國文，外國文，物理，化學，數學，插班生加試解剖，組織，生理，進化 △考期 八月十七日十八日上午九時起 △報名手續 即日起隨帶畢業證書及證件並四寸半身照片三張報名費一元 △報名地點 上海同孚路六十七弄一號同德醫學院 △費用 本學院簡章即寄 △詳章附郵二角

主席校董 邵力子 院長 顧毓琦 訓育主任 李大超


## 本報成立東台分銷處啓事

今為便利東台一帶讀者起見特委楊景山君辦理該地分銷事宜業經發報如承惠訂及接洽刊登廣告事務希向東台老茶園後巷六號回教公會內楊君接洽 本報發行部啓

## 中國銀行

為便利避暑諸君

解決經濟問題起見

國內名勝各地未設分行者

特設暑期臨時辦事處

牯嶺 莫干山 普陀山 峨嵋山

客行中有各種存款及票據兌換等問題

請就近與本行總分支及各辦事處接洽

總行 上海漢口路十五號

電報掛號二九八六 電話一一〇八〇

## 中央儲蓄會通告

本會第五期抽籤定於今日下午二時在上海市商會公開舉行希各界及儲戶惠臨參觀特此通告

## 上海市公安局為延長檢舉烟民登記暨禁毒總檢舉期限至八月底截止公告

查本局前奉令自五月十日起至八月十日止，辦理本市檢舉烟民登記暨禁毒總檢舉，現已期滿，茲准國民政府軍事委員會江蘇省禁烟監察上海市檢舉烟民登記專員暨檢舉禁毒專員辦公處第三十號公函內開：「案查本處前以滬市辦理禁政，情形特殊，檢舉期限，又復迫促，業經遵照烟民登記辦法第五條，暨禁毒檢舉辦法第九條各項規定，呈請總監延長工作一月，當蒙指令照准自五月一日起，至八月底止，並限於期內，將檢舉烟民登記及檢舉禁毒事務，遵照定章及迭令，一律辦理完竣結報在案，除分函外，相應函達貴局查照」等由，准此，查本局前奉令辦理檢舉烟民登記暨禁毒總檢舉，自本年五月十日開始，本至八月十日截止，現准予延至月底結束，為時僅兩旬，轉瞬即逝，在此最後時機，凡吸食鴉片者，應速前來登記，販賣毒品者，亦應及早覺悟，迅行投戒或自動戒除，如仍匿不自首，希圖規避，迨至檢舉期過，一經查獲，即行解送淞滬警備司令部依法懲辦，決不寬貸，除令飭各分局所隊遵照辦理並佈告外，特此公告。

## 錫金鹽棧鄭重聲明

頃閱本月十三日報載鹽公棧帳房被封一節記載殊多失實茲將經過事實披露以明真相緣本月十一日有江蘇監察使署調查委員褚龍吟君來錫調查控案與本棧無涉突來要求閱賬適本棧司賬告假在家留棧職員無權出示賬冊雙方僵持為慎重起見乃將應看賬冊保留暫存一面請示總號並邀同商會到場交閱實無將賬房發封情形事關本棧信譽至鉅為特鄭重聲明


## 長命牌 維他賜保命

德國霞飛藥學博士發明

補針 補丸

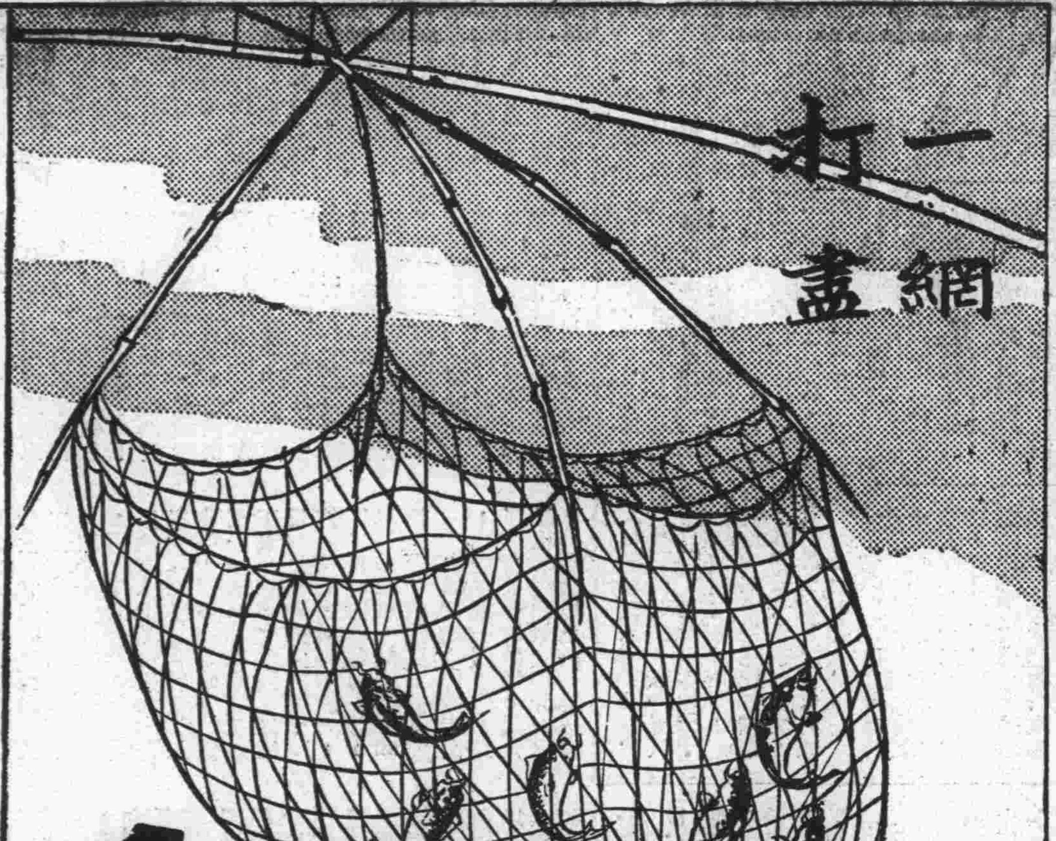


物必先腐而後蟲生，体必先虛而後病侵，平時如有適宜之調養，則不致有此諸患。本品之功效，無病時用之，能增進健康，改善体質，有病者用之，能澈底治療，消除百疾，任何虛弱之症，尤其神經衰弱等患，靈效益著，如染鴉片毒丸等嗜好者，用本品輔助戒除，則其斷癮之穩妥迅速，更能使君滿意。

上海信誼化學製藥廠監製

各大藥房均有出售

上海圖書館

## 社評
# 解決桂局之呼籲

李白代表李品仙劉維章到廣州後之談話結果，迄昨傍晚止，尚無確聞。惟桂局之能否和平解決，將判明於此一兩日間，全國各界之深切關心，不待論矣。

據近日形勢，本含有悲觀成分。簡言之，中央命令李白離桂，而李白不願離桂，此為主要之癥結也。惟亦有樂觀資料：(一)中央非被迫不得已不至用兵，此種形勢，迄無變更。(二)判斷李白亦不至驅軍隊出省外抗命。因此所得之結論，為：解決困難，而衝突亦不至遽起。旬日來之大勢，殆如是也。

雖然，相持不決之狀態，亦勢不容過久。因就中央言，問題不決，則須常防範異動，就廣西言，軍民交困，亦不容長此擱置也。職是之故，在蔣委員長留粵期內，問題歸趨，必須決定，而李品仙劉維章之到粵，又可為李白不至頑拒到底之證明，故吾人對桂事之和平解決，迄今並未絕望也。

吾人茲願就解決方法，作緊急之呼籲。察桂局惡化，由於李白反對第二次之任命，其動機在不願離桂，而日前所聞，有希望李白二人中留一駐桂之說。最近如何，又不可知。吾人今願政府及李白二氏，同作考量，務期解決，簡言之，望李白確切反省，而政府儘量涵容是也。李白所應反省者，為對於國事之根本態度。蓋自兩廣異動以來，李白所主張者為對外，而行動實際，則為反政府。充其量，將可以掀動重大之內亂，幸粵局速定，其謀畫受挫折耳。最近李白青電，聞仍以詰問中央救亡對外大計為詞。此種態度，即根本表示謀國之無誠。何則？既稱大計，政府豈可與所轄軍官，作公開之約言，而世界任何國家，豈有以和戰大計國政機微作宣傳者。此種詰問，其意顯只在窘難政府，動機不純。否則太昧於軍人之職務，亦不識國家境遇之重大也。吾人願忠告李白對此類根本態度，必須反省。凡中國軍人，惟有恪守軍人應守之職分，集中於政府指揮之下，苟有意見，應討論於帷幄，對公衆不作宣傳。軍人如此，即增加國家力量，反是無論標榜如何，乃反足以弱之也。且自兩廣異動以來，久有另組政府之說，此非謠諑，確有擬議。若非粵局好轉，或者早已揭開矣。李白與陳濟棠，共同行動，陳敗之後，猶不自斂跡，其心理上實有嚴重錯誤。今日和平解決之關鍵，須李白根本放棄數月來政治上之企圖，坦白誠摯，受中央指導。使中央當局，得信任今後廣西不至仍隨時成為反中央策動之根據地之虞，則李白之職務及所在地如何，當為易決之問題矣。同時吾人所希望蔣委員長者，中央今日，內政外交責任太大，而目前正為建國自救之重要時機，故宜務使軍民元氣，不受耗傷，政治全局，不生枝節。如桂局者，今已僅為一隅之事，縱有陰謀，已不足畏。同時就全局計算，誠能和平解決，甚與國事有利。今李白代表既在廣州，所望政府仍極力發揚涵容息事之精神，與之磋商一解決辦法。夫李白果決心異動，則無可論，不然，則在無礙大局之範圍，對於李白個人問題，似仍可再酌容其志願，求變通之辦法。庶桂局早安，以便中央得專心肩負內政外交上之重大責任也。吾人不悉最近在粵接洽之實情，僅據形勢，述其意見如此，並焦盼一兩日內之能得和平好音也。


**聞**

寒門不幸　元配文翠芳女士痛於民國二十五年八月十一日卯時病故津寓享年四十八歲即於十一成殮十四日發引暫厝天津特別一區江蘇義園定於八月二十七日在江蘇義園設奠另擇期安葬叨在

鄉世戚學誼　謹此訃

杖期夫胡霖（政之）泣啓

哀子　濟生　稽顙

多　朝　燕　蘇　樹　申

哀女　容（適王）稽顙

（出嗣）

鼎惠懇辭　恕不另訃

如承賜輓聯文字　請交天津上海大公報館庶務處　南京　北平　漢口　西安　大公報辦事處



中華書局初版新書

特價　照定價七折　十一月底止　郵費照定價加一成

**諸子學派要詮**　王蘧常著一冊　定價九角五分

本書選周、秦、兩漢以來論諸子學派之文十三篇，加以詮釋，百家派別與學術大要，備具於此，不啻為治子學者闢一新途徑。吳縣孫德謙稱其有三善：㈠以子證子，不涉己見，而源流短長，如指諸掌；㈡折衷諸家之說，而出以至愼，斷於至當；㈢輯諸子小傳，語必有徵，足補太史公書之闕。後附諸子現存書目答問一卷，凡板本之優劣異同，與諸家之斠注輯佚，靡不詳列。作者以此稿教授上海各大學有年，稿經數易，其精粹可知。

**格列佛遊記**　Gulliver's Journey To Lilliput & Other Stories　M. West譯　一冊　定價三角　〔韋氏英文補助讀本〕

本書由七百七十三個單字寫成，包含三篇極著名的童話：第一篇格列佛遊記，取小人國遊記的一部份，為英國文豪斯威夫特名著；第二篇為拉斯金作之金河王；第三篇為喬叟作之雛的故事。都是有永遠價值的作品，為世界各國少年所愛讀。本書文字淺淺，但內容並不減原作的精彩。中學生閱讀以後，不僅英文可以進步，即文學上、道德上亦可獲得相當的修養。

(丙393)25.8.10



廉價預約　九月底止

求學治事人人必備之工具書

**辭海**

舒新城　沈頤　徐元誥　張相　主編

甲種十六開大本．聖書紙精印兩冊　定價廿四元．預約十六元八角

乙種十六開大本．道林紙精印兩冊　定價二十元．預約十四元

丙種三十二開縮本．聖書紙精印兩冊　定價十二元．預約八元四角

丁種三十二開縮本．道林紙精印兩冊　定價十元．預約七元

新舊各科辭目．搜羅廣博　印有樣本　承索即贈

中華書局編印

(丙370)


## 我國積穀害蟲問題之嚴重性
### 江西省最近防治經過
忻介六

而如泰和吉安等縣受害較重之地方，損失率達百分之五十以上，因此當地人心洶洶，不可終日，農民竟有號淘大哭，如大難之將至者，且多提早過年並舉行玩龍燈等種種迷信舉動，以冀神力之援助，可笑亦復可憐。而就筆者實地視察結果，江浙二省各縣之積穀倉中，亦有害蟲頗行猖獗者，又據本年六月二十五日申報所載，上海商品檢驗局樓作周君調查上海市倉庫中之積穀害蟲結果，亦謂每年損失頗為不貲，但因少有人提及，致不為吾人所重視。然依據最新興科學之「害蟲猖獗學」(Epidemiology of Insect Pest)之原理，知此種害蟲若任其繁殖，日後必有達「猖獗」(Gradation)之頂點之一日，其後循環猖獗不已，若不及時早為撲滅，則必致化積穀為烏有而後止。不僅此也，且此種害蟲，在春季多溼夏季炎熱之我國，繁殖力極大，蔓延甚速，今日一省一縣一地方之局部問題，亦即最近將來全國倉儲上最嚴重之問題，星星之火，可成燎原，後患之大，豈容吾人忽視耶？贛省前車之鑒，甚望當局有以加諸意耳。茲特畧述最近江西積穀害蟲之猖獗情形，及防治經過於後，使國人知有所警惕並求海內賢達之指正焉！

去年晚秋江西省府疊接永豐等十四縣急電，報告積穀發生害蟲後，即令江西省農業院妥為防治，作者適在院主持蟲務，奉院命馳赴各縣指導防治，而於實地估計，結果，計吉水縣之損失率約在百分之四十，而泰和縣則在百分之五十以上。吉水全縣每年產穀約為一百四十萬擔，以其半為農民之積穀數計算，則積穀之被害蟲食去者已達二十八萬擔，以去年江西穀價每擔二元計算，共值銀五十六萬元。泰和縣每年產穀二百萬擔，計受蟲食五十萬擔，值銀一百萬元。此外如吉安等縣之蟲害，據云較泰和更烈，則此次江西各縣受此小蟲之損失，當在一千萬元以上，且範圍達十四縣之廣，蔓延之勢又甚猛烈，筆者深感此次蟲害必須有多數人員與較大之經費，始能收相當之效果，特就管見所及，草就「贛西各縣積穀害蟲問題之嚴重性及其根本解決之辦法」一文（刊載於江西農訊第一卷第二十三期），並擬具預算，請求省府撥付，以利進行，當蒙由錦鑛收入項下撥付一萬元，作為臨時治蟲費，故自今年一月起即開始進行大規模之防治，計赴各縣實地工作人員共十四人，其進行步驟最初即為選擇蟲害嚴重米穀集中之地點，利用固有公共建築物如宗祠及廟宇等，築示範薰蒸室，蓋現今驅除積穀害蟲最有效之方法，厥為薰蒸，然欲施行薰蒸法，必先有能密閉之薰蒸室，故如各縣已有縣倉區倉者，當先行改造一二室，以便薰蒸，此外鄉村中之各保，亦皆須有一薰蒸室，以薰蒸村中被害穀物，就筆者此次之經驗，知現今贛西各縣鄉村中實無一合理之倉庫，可使行薰蒸法者，而鄉村中之較可利用改造為薰蒸室者，厥惟宗祠與廟宇，而由宗祠廟宇之一隅改造為一大約三千立方尺之薰蒸室，所費亦不及百元，實屬輕而易舉，若每保有一大約三千立方尺之薰蒸室，全保百戶所有穀物即在五千擔之數，亦能於一星期內薰蒸完了，使害蟲完全死亡，此種保有薰蒸室在蟲害發生時既可用為薰蒸，平時則可作為公有之倉庫，代無倉庫之農民，貯藏穀物，以免鼠類之嚙食。故此次之預算中即擬於每縣中修建示範薰蒸室三至五所，以資示範，使人民知所效法。一面並挨戶檢查穀物是否受害，如發現被害時，即勸令搬入薰蒸室內，實施錆酸氣(Hydrocyanicacid gas)薰蒸法，代農民無代價薰除，同時努力宣傳預防及驅除法，並輪流調集保甲長，加以訓練。計至最近止，已築成示範薰蒸室共五十一所，至如泰和縣等因蟲害嚴重及縣長及治蟲人員辦事認真，已達到每保自動修築一室之理想，尚不計算在內。而受治蟲指導員之宣傳及訓練者共達八萬四千餘人，受檢查被害與否之穀物，共計八萬八千五百九十餘擔，因受害較烈而受薰蒸者，亦達七萬二千一百餘擔。現除吉水，安福，永新，萬安等縣蟲害已可無慮，工作暫告段落外，其他各縣尚在繼續薰治，且最近上猶贛州石城等縣又急電告災，本組（江西省農業院昆蟲組）亦均派員前往薰治，且此害蟲在下半年新穀登場時必再度猖獗，故屆時薰治工作當較上年更為緊張，預計本年防治工作結束時，薰治穀物之總數當在五十萬石以上。此次防治工作之結果，除因宣傳指導及示範，使人民及公務員摒除迷信，知如何預防驅除，及防止蔓延之間接效果，無法估計外，其直接由薰治而得保全穀物，以現時江西穀價三元五角計，約值一百七十五萬元。吾人此次工作雖未能達到蟲害完全殲滅無遺之目的，但至少可消滅害蟲之大部，並使人民知有此法可治，「知難行易」，若能使人民真正理解，則薰除及預防工作在人民或到必要時必能自動行之，積穀害蟲之殲滅不難計日而待也。此次工作因種種關係，雖未能云為盡如意，然如此較大規模之工作，殆亦吾國害蟲防治上聊堪記載之史實也。【完】

## 太平洋科學協會
### 海洋組中國分會
# 建海濱研究所
### 在青島行奠基禮
### 沈鴻烈等均參加

【青島航信】太平洋科學協會海洋學組中國分會，于去年春舉行成立會時，會議決在青島廈門等處設立海濱研究所四個，青島方面由觀象台長蔣丙然担任籌備、經青市長沈鴻烈將水族館東旁保留地撥作所址，一切乃得順利進行，本日（十二日）上午十時，青島海濱生物研究所，舉行奠基禮於該所建築地、萊陽路海濱公園水族館之東，來賓到有青市長沈鴻烈、膠路委員錢宗淵、山東大學校長林濟青及生物系主任林紹文、教育局長雷法章、農林事務所長葛敬應、市商會委員于維廷等多人、行禮如儀後，首由該所籌備主任蔣丙然氏報告，繼由沈市長錢委員，林校長等作簡切之訓詞與演說、然後由沈市長親自于基石處實行奠基、參加來賓亦分別簽名，投于基石之內、乃攝影茶點散會、（十二日）

## 各省教育廳局無線電收音指導員服務辦法

【南京通訊】教育部播音教育委員會，為統一推行播音教育，決由各省市劃區設置無線電收音指導員，函擬具各省市教育廳局無線電收音指導員服務辦法，由部通令遵照，茲探誌其辦法如下：

第一條，本辦法根據教育部電化教育人員訓練班章程第九條之規定訂定之。

第二條，各省市教育廳局對於本部歷屆訓練合格之無線電收音指導員，應一律妥為分配職務，責令其負責推行各該省市播音教育事業。

第三條，各省市應酌量情形，劃分若干播音教育區，每區設置收音指導員一人，直屬各該教育廳局主管科，負指導並考察本區內收音及修理機件等事宜。

第四條，收音指導員之職責，規定如下：（一）宣揚播音教育之價值，使學生與民衆切實了解；（二）指導各收音機關，關於收音機之裝置，修理及其收音方法；（三）指導各收音機關關於教育播音之內容為有效的傳達與聽衆；（四）考查各收音機關利用教育播音之成績；（五）協助電影教育之推行。

第五條，收音指導員每學期至少須巡視本區內各收音機關一次；並須於每學期結束後一個月內，將工作情形，及各收音機關，辦理概況，製成詳細報告，呈報主管教育廳局，轉呈本部備查。

第六條，收音指導員以專任為原則，不得已時，得以現任各中等學校或民衆教育館職員曾經本部訓練合格者兼任之。

第七條，兼任之收音指導員，由主管教育廳局加委，其津貼在原機關酌予減輕職務，得予以巡迴指導之便利。

第八條，各省市教育廳局於每年度開始後一個月內，應將所屬收音指導員姓名、性別、年齡、籍貫、學歷、經歷、專任兼任、待遇等造冊呈部備案。

第九條，收音指導員服務細則，由各主管教育廳局訂定之。

第十條，本辦法自公佈之日施行。

經過六國著名醫學專家、臨床實地試驗後、所發現之新的嬰兒長生葯

其中葯的成份、配製方法、驚人功效、根本與市上小兒葯片不同·

**福兒星**

能防驚風痰迷·能制小兒熱度增高

嬰孩平日最危險之病狀，均不外于驚風痰迷肺炎百日咳等，而推究此類險症之來源係因平時看護不愼冷熱不調，以致脈息浮滑痰滯氣阻時欲作嘔小便不暢排泄膩滯熱度騰高等之變化在此情形之下極應服福兒星藥片因其不但能防免驚風痰迷等險症發生而且服後寒熱立可退隱同時氣亦順痰亦化故常備「福兒星」藥片可使小兒永保安康延年長生也。

為證明驚人藥力犧牲六萬五千瓶　每瓶祇售三十分

美國貝西尼醫學士說：「福兒星」百歲長命為培植小兒國民基本之唯一良藥

捷國爵司醫學院院長說：服福兒星可永久驅除痰敵為兒童之大敵如常服福兒星可永久順氣化痰

法國克蘭兒童療養院科主任羅樂說：去年介紹福兒星治愈小兒凡三千七百餘

俄國夏拉醫師說：嬰孩夜啼父母服害康且累及百病消散福兒星一片即可

德國興頓堡醫學院教授愛士頓說：福兒星預防嬰孩驚風為安全

英國狄伯遜醫學博士說：福兒星成份準確藥力高强和順

一上海派克路新星藥行經理一藥房均售一直接總行函購酌加寄費一



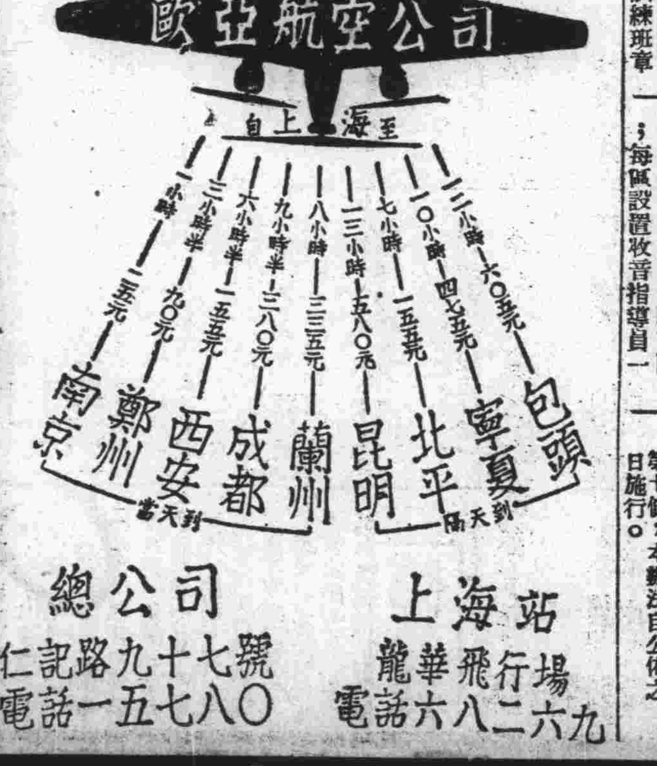


上海站　龍華飛行場　電話六八二六九

總公司　仁記路九十七號　電話一五七八〇

# 桂局仍在斡旋中
## 黃紹雄昨晤李白代表
## 桂空軍人員率機飛粵

【香港十四日下午十二時發專電】黃紹雄·王應榆·黃麟書等十四日晨乘日本皇后輪抵港，王即夜乘快車晉省，黃下榻徐景唐港宅，午後約李宗仁白崇禧之代表張任民晤談，桂局望黃斡旋，黃表示不欲就桂綏靖主任職，但望能從和平中想解決辦法，最後張請將黃意轉達李白，黃定十五日到廣州謁蔣委員長。

【香港十五日上午二時發專電】十四日下午五時桂飛機隊第三隊隊長鄧梓洲·隊副李一飛等駕戰鬥機三架，於下午七時許飛抵粵，投效中央，即謁陳誠報告離桂經過。

【香港十四日中央社電】梧電，白崇禧十 日由邕抵梧，梧碼頭躉船滿儲軍用品及煤油，十二日晚突爆炸，火勢猛烈，無法灌救，死傷十餘人，損失二十餘萬元。

【香港十四日中央社電】粵訊，李白擬再派劉爲章十五日由邕來粵，謁蔣委員長商和平解決國事，傳白崇禧有允放洋意，蔣委員長十四日上午九時在行轅接見第四路軍全體高級將領，到有李振球·吳奇偉·葉肇·張瑞貴·繆培南·李漢魂·鄧龍光·李煦寰等數十人，

【廣州十四日中央社電】蔣委員長抵粵後，對桂事仍本寬大精神，苦心容忍，期能和平解決，聞程潛等于必要時將赴桂一行，此間正注視桂軍代表劉維章返桂後之結果，劉已于十三日下午抵邕，截至此時止，尚未得李白確切之表示，又徐堪等明日抵粵。

廣州十四日路透社電】蔣委員長及各重要將領，每日均有重大之會議，討論桂局，據某數方面之意見，以爲與李白之談判即使失敗，中央方面亦不致立時訴諸武力，司法院長居正，或將奉派赴桂，對於和平解決作最後之努力，同時又據梧州方面之華人消息，謂桂省軍隊，現正向南推進，已發生衝突云云，此間各華字報皆稱李白已決心抵抗，並已定於八月十五日成立獨立軍政府云，目下尚有外僑十六名留住梧州，其中八名係爲英僑，所有旅居該地之外僑婦孺，現均已撤退至香港，英國砲艦「飛蛾」號，美砲艦「般達那奧」號，法砲艦「代奇倫特」號，現均停泊梧州，所有桂省各內地之外僑，目下均已撤各海至口地方，

【北平十四日路透社電】梧州方面消息，表示李白已無服從中央之希望，又據南寗消息，確稱該地現正組織一獨立軍事政府，以李濟深任主席，新政府委員除李白外，尚有蔡廷楷將光鼐，

【香港十四日中央社電】黃麟書十四日上午七時乘日本皇后輪抵港，據云，陳濟棠出洋已得中央允許，護照在辦理中，下月初可啓程，擬先赴法英，再繞美日歸國，居時本人或與偕行，

【廣州十四日中央社電】省黨部特派員常委於十四日下午二時在省黨部召集談話會，到余漢謀·黃慕松·曾養甫·李煦寰·陳策·香翰屏·繆吉珊·羅翼羣·鍾天心·鄧彥華及書記長譚小岑·中常委陳立夫到會參加，舊執委陸匡文李鶴齡列席，報告代理常委經過後，即討論接收手續，並推定李煦寰香翰屏鄧彥華三人清理過去財務，市黨部十四日接收竣事，陳立夫下午二時親往巡視，整理期暫定三個月，各特派員十七日宣誓 職，

【廣州十四日路透社電】據此間各華字報載稱，所有以前粵省政府與外國商行所訂之合同，悉數作廢，另行訂立新約以代之云，粵省以前關於建設及實業之各項合同，其中本由建設廳辦理，惟嗣後改由林雲陔以省主席名義負責云，現在新任建設廳長劉維熾正從事審查以前與外商所訂之合同，

【香港十四日下午十二時發專電】省府十四日開談話會，討論禁賭，議決交民財兩廳草擬實施辦法，準十八日提首次省務會議討論，

## 宋子良定今日回粵
### 孔祥熙將不偕行

【九江十四日中央社電】牯嶺電話，記者十四日晨十時往謁孔部長及宋子良，適孔召集宋子良·徐堪·陳介等開會，接商財政問題，無暇接見，據陳秘書立廷談，關於粵省財政金融問題，雖會數度會商，其具體辦法，尚待研究，詳細內容，尚未到發表時期等語，聞十四日晨在孔邸參會議者，除孔·宋·徐·陳外，尚有顧翊羣·郭秉文·吳啓鼎·貝淞蓀·陳立廷·許建屏等、徐郭貝吳陳行·陳光甫·顧翊羣等定十五日由牯返京，

【九江十四日中央社電】牯嶺電話，粵電謂孔宋應蔣委員長召將飛粵，記者頃向孔邸探詢，據謂迄至此時止，部長尚無準備赴粵之意，惟宋子良定十五日先引飛返粵，

## 新任審計部長 林雲陔昨視事
### 定十七日在國府宣誓 于院長昨到部巡視

【南京十四日中央社電】林雲陔十四日晨八時，赴審計部視事，當舉行視事簡單儀式，首由政次陳之碩向全體職員報告林致詞介紹後，繼請林訓話，林謂審計爲國家要政之一，關係國家財政至鉅，本部辦理事前審計，事後審計，及稽查收支，概使國家稅收，涓滴歸公，各級支出不致妄費一文，盼同人以此爲共同努力目標，末謂審計事 專門，對內部人事，決不輕易更動，囑各員照常安心供職，旋在部長室分別接見部內各高級職員，有所垂詢，對一二三廳長王籍田·常蔭湄·唐乃康請辭廳長兼職，均經懇切慰留，惟主任秘書及總務處長原係由審計委員家源暫兼，現仍今回審計原任 派楊宗炯任主任秘書兼總務處長，另派高方代審計，聘龐凌歐爲專員，此外尚無他項人事新令發表，于院長於林視事後，到部巡視，閱

林擬於十七日晨在國府宣誓就職，已呈院核示，

【南京十四日中央社電】于右任十四日午在部歡宴林雲陔·楊宗炯，邀張繼·李宗黃·王陸一·周伯敏等作陪，席間盡歡始散，

【南京十四日下午十一時發專電】林雲陔十四日視事，定十七日行宣誓禮，

## 章士釗昨返滬

【本市消息】曾於上月南下斡旋桂事之章士釗本月三日北返抵滬後，即入京轉道赴廬，晉謁蔣院長報告一切，茲悉章氏于十三日由廬到京，十四日晨乘坐中航機返滬，十一時到達，當即返私邸休息，外傳章氏將赴粵說不確，

## 孫國封等赴粵
### 今日由滬啓行

【南京十四日下午九時發專電】教部派唐惜分孫國封赴粵視察教育，唐孫已於十四日晨赴滬，定十五日搭輪南下，預定兩週返京，

## 粵漁鹽附捐 一律裁撤

【南京十四日下午十時發專電】財部令鹽務稽核所·兩廣鹽運使，粵漁鹽稅率，自即日起，每百斤征五角，前帶征各項附捐，一律裁撤，

## 川省發行輔幣

【南京十四日下午十時發專電】川省銀行發行輔幣三十萬，該項發行準備，財部頃令中央銀行轉飭川分行接收，

## 英俄關係與遠東
畢西 （上）

最近成立的蒙德婁協定，英俄海約，英俄借款協定以及英德海約等等，在外交方面全是屬於一個系統的。這些協定對於遠東問題，很有影響，所以格外值得注意。

海峽問題，自十八世紀以迄歐戰時爲止，總而言之，就是英俄兩國間的問題。不幸的土耳其，只好聽憑旁人拿他的領土，去作爲鬥爭的對相。英國當時的主張就是封閉海峽，以阻止帝俄的艦隊，駛入地中海。克里米戰事，就因此發生。

在大戰期間，英法兩國在不得已的情形下，允許帝俄政府於戰後占領君士坦丁。但是歐戰中止時，俄國已陷入革命旋渦，海軍亦被摧毀，所以此舉未能實現。英國在洛桑會議裏，一反她以前的政策，把海峽規定公開。洛桑條約締成後，海峽的實權，便握在最大海軍國的英國的掌中。

**但是** 這一次蒙德婁協定簽字國却接受了俄國的黑海政策。這次英國接受了蘇俄意欲獲得公正解決辦法的誠意。她的力量，實在比較所謂「調人」的法國的力量，來得更大。現在海峽問題，已不成爲世界和平的障碍。據一般膚淺的國外觀察人的看法，以爲海峽恢復武裝一舉，無異於抱薪救火，這是作者所不能同意的。侵略的義大利所造成的地中海的新情勢，已經使得韃靼納爾海峽問題還居次要的地位，而黑海已經成爲俄國的湖沼了。

在現時情勢下，英國對於俄國的理論表示讓步，這意義就等於英國信任蘇俄無意影響到地中海的海軍均勢。我們要記得，目前義大利在地中海方面，已威脅到英國，使英國深感不安。所以上述的態度，便愈饒意義了。

**那末** 我們對於蒙德婁會議剛開的時候，英俄間意見的衝突，又將作何解釋？大概這種衝突，只是爲了策略的原因，而並非由於兩強在戰略上的關係。以後會議一切的進展，成果，以及英俄海約與債務的成立，可以叫我們得着一種結論，就是蘇俄的意旨在實現斯丹林和艾頓在莫斯科的談話。當時雙方會經聯合發表宣言，講，「關於世界的主要問題，英蘇政府間的意見，並沒有任何根本上的分別。」

英俄宣言的發表，距今已有一年零幾個月了。注意國際問題的人們很想用事實去證實這個宣言，是否有效。現在的蒙德婁會議，英俄海約以及借款協定等等，俱是肯定的證實英俄宣言的有效。

英俄當局既經公開宣布，兩國間幷無衝突的利益，那末我們便不妨推論，兩國間對於若干困難的國際問題可以妥協。這宣言幷不是不相干的門面話，或是口不應心的瞎謎。俄國人也很具有東方人的根性，他們遇有疑難出口的話，時常會繞灣子，托旁人代達。所以斯丹林和艾頓充分圓滿的談話，足可以令當時參加歡迎英外長宴會的新聞界人士得着一種結論，以爲英俄對於將來世界各部分的問題，可以得着較佳的諒解，這個前提是業經成立了。

**蘇俄** 對於黑海方面的政策，有兩大主要點。第一，是有權將艦隊由黑海調往波羅的海和遠東，所以必需有通過韃靼納爾海峽的權利；第二，是阻止非黑海海岸的敵艦駛入。

英國接受了蘇俄的理論，並且應允凡經過韃靼納爾海峽的艦隻均須與蘇俄安全的需要符合。不論在平時和戰時，沒有一個國家可以派遣總共一萬五千噸以上的艦隻進出黑海。至於濱海國家却可以按照互助協定和國聯盟約的規定，派艦逐一通過海峽，以履行條約的義務。倘遇戰事發生，土耳其保守中立，那末土方可以用法令有效的封鎖海峽。我們知道，土俄兩國的邦交，一向是很密切的，土法兩國也有按照法俄互助協定辦法締結更親密的邦交的可能，所以我們可以說海峽問題的解決與反對戰爭的國家（像俄法羅土等國）的利益是符合的。英國也不反對。

英國爲甚麼不反對？第一，因爲地中海產生的新情勢，使得英國交通的生命線受到了義大利的威脅。這種威脅逼迫着英國一反她向來控制地中海的政策，而採用一切國家（包括俄國在內）的船隻可以自由航行的原則。這也是爲了準備令地中海國聯會員國可以合作。

**英國** 不反對的第二個原因，在英國需要訂立英俄海軍協定，以便於決定她所担負的義務的範圍，以及在本國和波羅的海的需要，藉以完成她的策略。英德海軍協定的成功須仰仗英 能够向德國解釋明白，她在波羅的海方面可以不遇到蘇俄海軍的威脅。在蒙德婁會議開會的時期，德國很有一種表示，想從英俄妥協的一舉中，到得一點利益。英國方面的說法，大概是這樣：她在海峽方面對俄讓步，就是滿足英德海軍協定的一種代價。德國對此，幷沒有再提出甚麼要求。我們觀察英國政界所表示的意見，便可以知道英國方面的態度是很堅決的。英國方面的意見，以爲按照英俄海軍協定的條款，蘇俄雖然要增加海軍軍備，但是這種增加，不過是補充性質，是爲了恢復她在大戰時期的損失。而且據英國海軍界的意見，蘇俄將來建築的A級巡艦和主力艦大概將要駐在遠東，所以德方對此，更沒有閒言了。英國海軍界確稱，倘使蘇俄在太平洋和遠東方面擴充他的艦隻，那末他在波羅的海方面一定就不能作大規模的建築，對該方面的海權的均勢，一定不會發生甚麼嚴重影響。（未完）

## 川越抵青
### 預定勾留三日即赴津

【濟南十四日下午九時發專電】川越十四日由滬乘輪抵青，據語記者，爲調查華北實際情形，特北上一行，在津將召各領會議，本人對華北希望，盼由經濟提携，以促進中日友好關係，並願協助華北地方當局，解決一切困難問題，在青約留三日，然後赴津轉平，

【天津十四日下午十一時發專電】華北日領將於川越抵津時召開會議，自二十日起會期三天，平使館書記官津·青·濟·張各地總領，均參加會議，要旨（一）聽取各方工作報告，（二）討論各地中日情勢轉移，（三）川越報告與軍部協商結果，（四）指示以後工作方針，（五）應予擴充各軍，（六）研究中日交涉問題，

## 英政界 英日合作問題 態度沉默
### 日本極端派勢力膨脹 英國人對此日滋疑懼

【倫敦十四日路透社電】英日增進邦交問題，雖受英國各界之嚴重注意，但秉信迄今尚未覓得英日合作可以成立之基礎，政界之與報界談及任何切實計劃，顯然取沉默態度，惟對華國際借款之議，似不致嚴重再倡之，而外交界所倡輔助中國興辦水利，減輕水災，改良警政，以弭匪患之議，秉亦視爲足以引起重大之困難，日本極端份子勢力繼續膨脹，英人對之，日滋疑懼，今欲使之消釋，必出以事實，非徒託空言所能收效也，

## 日考察團 即將渡美

【東京十四日同盟社電】日本經濟聯盟，會以調整日美通商之目的，計劃派遣對美經濟使節，被擬爲團長之門野重九郎，因個人關係，拒絕就任，致陷於人選困難，無從進行，十三日美國方面之日美通商評議會會長湯墨斯來電謂，日本經濟使節團之來美，於日美通商實有意義，敝處亦擬與以便宜，故務即詳細示知云，因此經濟聯盟方面，遂急遽決定重編使節團，十七日待鄉會長歸京後，與政府接洽，預定十一月前該使節團當可出發，

## 張外長昨赴廬
### 兩週後返京

【南京十四日中央社電】張外長偕外部亞洲司長高宗武，情報司長李迪俊·秘書段茂瀾·周君亮·亞洲司研究室副主任孔滌庵等一行八人，十四日晨八時乘吳淞輪離京赴潯，轉往牯嶺，約兩週後返京，當時外部高級職員多人到輪埠歡送，

## 胡適談片
### 論日本對華政策

【美國加州玉斯美十三日國民社電】太平洋學會中國代表胡適博士今日在此宣稱，太平洋戰爭一旦爆發，必較一九一四年歐洲大戰更爲慘酷，日本蓄意阻得中國之統一，過去三年間，日本政策以挫弱中國中央政府權力爲事，華北「自治運動」「冀東」「獨立運動」，僞軍進犯察哈爾，內蒙古獨立之傳說，及目前華北之走私，均係此項政策之表現云，

## 冀東匪多
### 人民不滿僞組織

【北平十四日中央社電】香河縣內，自青紗帳起，土匪乘機發動，出沒無常，保安團隊因此奔彼竄，每感棘手，近忽又有大股土匪，由寶坻武清縣境竄入，人數約三百餘，槍枝馬匹齊全，將縣內一二等區大肆劫掠，人民對僞組織當局不能防匪，均極表示憤慨，

## 今井武官否認 日向察北增兵
### 橋本十八日可到津

【北平十四日下午十一時發專電】日大使館武官今井武夫，十四日午接見記者時談稱，察北匪衆五百餘名，進擾綏東，經傅主席派隊擊潰後，又聚衆達數千人，以致人心惶惶，外傳日方向察北增兵若干，援助匪衆，並無其事，中國地方發生土匪，事屬中國內政，與日本無關，川越大使北來，是否商談華北經濟合作問題，尚不能詳，日軍八月大異動，津日軍部人員更動甚多，松室赴濟晤韓主席，係普通拜會，無特別接洽，新任津駐屯軍司令部參謀長橋本十八日可抵津就職，永見參謀長現已赴長春，日內即返津，二十三日可返國，余俟橋本抵津，即前往晉謁，

【北平十四日中央社電】察綏邊境麕集土匪及僞軍總數約七八千人，號稱蒙古邊防自治軍，以南部七可子一帶聚集尤多，李守信本人現在商都，招撫前被我軍擊潰之匪衆，企圖再舉，察北各縣自匪軍發動後，地方更爲騷擾，綁架勒索，幾無日無之，地方居民因不堪蹂躪，多逃匿一空，

## 日本駐俄大使 太田正式辭職
### 繼任已定重光葵

【東京十四日同盟社電】十三日夜歸國之駐俄大使太田，十四日午後至外務省，會晤外相有田，正式表明辭意，當日因有田另有要事，無暇詳談，一二日內將再度會談，關於以蘇俄爲中心之國內並國際情勢及遠東政策，將有重要報告，

【東京十四日同盟社電】駐俄大使太田，業於十三日回國，有田外相因太田早經表示辭職之意，決意在此機會，更換駐俄大使，其人選問題，雖於形式上徵求太田大使之意見，然既有起用重光葵之方針，在廣田首相兼任外相時，原定起用東鄉爲駐俄大使，內定任命重光爲駐華大使，然因某方面反對重光，此事作罷，自此以後，重光辭外務次官之職，而至今日有田外相考慮結果，對於重光表示同情，遂決定起用重光爲駐俄大使，

【東京十四日同盟社電】太田駐蘇俄大使現擬辭職歸國，已於十三日乘車抵東京，大使關於蘇聯現狀及日蘇關係之全體問題，語記者曰，今日蘇聯既由既往理論的共產主義而即於現實之社會，故在統治上，不得不隨自然之法則，斷行改革，如憲政改革草案，因與國民以自由，故國民樂於支持，其必能通過於今秋之蘇維埃大會可無疑義，關於日蘇國交之調整，有謂蘇聯缺乏誠意者，然國境紛爭問題之處理，蘇聯已有提案，斯托莫尼亞哥夫外交次長於余之送別會席上演說云，兩國如開誠佈公，則國境問題，必能適當解決，即濕西諾夫將軍亦云，蘇聯無積極的向日本挑釁之意，望轉告日本政府，觀此是不能一概謂蘇聯無誠意也，余當謂，然則蘇聯在遠東之龐大軍備，日本何以必要求撤退，將軍笑稱，一旦有事，不能派遣所需要之軍隊，以固遠東國防，故置此軍備耳，但此乃舊事，不必再提云云，余意蘇聯對此問題之態度，已充分表示，蘇聯四年前所提議之不可侵條約案，至今尚未斷念，無論何時，有再提出之意

## 綏蒙會 二次會
### 定二十日召開

【綏遠十四日下午十一時發專電】綏境蒙政會，決定二十日召開第二屆全體委員大會，潘王十四日到會辦公，分別電催各委來綏出席，

## 豐台日軍 昨又演習

【北平十四日下午九時發專電】豐台日軍五十餘名，十四日午武裝沿鐵路線向西演習徒步行軍，行近蘆溝橋後，折返豐台，

## 廣州新氣象
### 推行新生活運動

【廣州十四日路透社電】自蔣委員長抵此以來，新生活運動已在廣州市上竭力推行，所定規律，有改進衛生狀況，修正交通管理，禁止虐待禽獸，嚴禁奇裝異服以及賭博，並發起靜的運動，甚至教堂鳴鐘，每次亦不得超過十五下等項，又黃慕松雖承認取消煙賭捐稅後，粵省每年歲收將減少二千萬元，但信該省每年之支出，亦可縮成四五千萬元，

## 宋哲元返保
### 定今日回平

【保定十四日中央社電】宋哲元蕭振瀛十四日下午四時由任邱返保，未赴河間，據可靠消息，宋等於十二日晚七時抵任邱，下榻高等小學校內，十三日晨檢閱趙登禹部，旋視察縣政，最後視察監獄，在任邱留兩夜，抵保後即返省府休息，定十五日晨七時召各廳處全體職員，在省府轅門內訓話，有十五日午後返平說，

## 中國統一 終能奏功
### 英報論中國大局

【倫敦十四日電】孟却斯德指導報今日載有社論，批評華南之大局，謂蔣氏之統一中國全部，未爲日本所染指者，終必能獲大勝利，且蔣氏於十年之中已從事此事，其所用之方策，是否能創一新中華國，此爲另一事體，惟如不踰越範圍，亦爲一種非常之偉績也，今如能任令中國處於和平之中，而解除日本頻頻所加之壓力，則蔣氏當能使其復興政策底於成功，但此種希望，殊不堪加以想像也云云，

## 興中公司在津 設農事試驗場
### 青島亦將設立

【天津十四日下午十一時發專電】日本興中公司將在天津青島分設農事試驗場兩處，並計劃與冀各縣設合作社，滿鐵津所理事石本，興中經理十河，即相偕來津，與日軍部及我當局談洽華北經濟計劃及實施辦法，

## 謝冰心抵京
### 定廿三日出國

【南京十四日中央社電】吳文藻謝冰心夫婦，十四日晚抵京，定二十三日同行出國考察，據謝談，此次乘吳燕大例假，同行出國遊歷考察，在美稍留，即赴歐遊歷，並考察社會狀況，明年六七月可竣事返國，在京擬勾留一二三日，赴滬乘輪出國，

## 河北省各院校 堅決反對減教費
### 聲明將作必要表示 津公安局預防學潮

【天津十四日下午十一時發專電】冀省各院校堅決反對裁減教費，在平成立聯席會議，再呈教育廳請暫緩發表裁減教費辦法，否則教育界同人將作必要表示，水產學校學生赴保請願代表、十四日電津護校會，謂事有轉機，該校校長張元第十四日由京返津，定十五日轉赴保定謁宋哲元，而陳水產教育之重要，津公安局定十五日 召津各院校當局談話，商防止學潮，

【保定十四日中央社電】十四日晨省府會期，因宋哲元張吉墉未返，李金藻病未痊，故未開會，聞現定十五日晨宋訓話後舉行，又省府九日令派李國鈞爲滄縣區行政專員，仍充滄縣縣長 冀現連前設委任大名南宮博野等共有五專員區，又冀減政令，各府處十三日已奉到，自本年度開始起實行，教費按八五折發放，

## 平市發現 新銅輔幣
### 市府呈請查禁

【北平十四日下午十一時發專電】平市發現新銅輔幣，因未奉明文行使，無代兌機關，市政府呈准冀察政委會查禁，

## 薦任人員任用 銓部擬定辦法

【南京十四日中央社電】銓敍部以省府及政院直轄市府薦任人員任用，原由各該省市府逕送審查，惟審查合格後咨復原送機關另行呈薦，以致遼遠之區，公文往返，每稽時日，至部會所屬機關距京較遠者，亦復同此困難，而各部會所屬重要人員，亦以經主管部會核轉較爲慎重，特擬定，（一）省府及政院直轄市府薦任人員統由政院送審，（二）部會所屬機關薦任人員，由部會送審，該項辦法已由考院轉咨政院通令照辦，

## 沿河種樹 獎懲辦法
### 黃水會已擬定

【開封十四日下午九時發專電】黃河水利委員會擬定沿河種樹獎懲辦法，派員分往督促辦理，並鼓勵沿河居民，廣事種植，

## 津市大雨
### 各河水又漲

【天津十四日中央社電】津市連日大雨，各河水勢又漲，北運河屈家店水位十四爲五·八四公尺，較十三日漲〇·九公尺，南運河十三日晚亦上漲，十四日午轉平穩，各河務局已分別嚴防中，

## 中華職教社 十六屆年會
### 主席團推定

【重慶十四日中央社電】中華職教社定十六日在成都舉行十六屆年會，各地社員均已先後過重慶前往，黃炎培因事未來川，該會會期三日，定十八日閉幕，並已推定蔣志澄、盧作孚·胡庶華、莊克宣，江問漁爲主席團，

## 陝德籍顧問 芬次爾自殺

【西安十四日中央社電】陝省府德籍顧問兼林務局副局長芬次爾博士，近患神經錯亂，十三日午後經友人羅特伴送入廣仁醫院，至十四日晨二時半夜深時，竟用所攜剃刀割頸自殺，

## 華茶輸英 稅率增高
### 漢茶業請求交涉

【南京十四日中央社電】漢茶葉出口業公會以英政府新增華茶入口稅率過重，特呈實部，懇嚴重交涉，務請英政府取銷新稅，仍准照舊徵納，以維出口茶業，實部據呈，已在考核辦理中，

【南京十四日中央社電】實部息，我國茶葉去年行銷挪威，計一三·零二六三百萬，華茶能銷此數，可見挪人嗜用華茶，果能再事改良推銷，數目必可增加，

## 小麥供過於求
### 雜糧業請求救濟

【南京十四日中央社電】政院據雜糧油餅業公會主席顧馨一呈爲今歲小麥產量，供過於求，農商並困，請設法救濟案，茲特發交實部辦理，實部以小麥供過於求，亟須救濟，現正在設法中，

## 簡報

【南京電】財部及關務、鹽務兩署，與鹽務總局組織法，業經國府分別明令修正或制定公布，該部參事室已擬具遵照施行意見，呈請孔部長核示，

【南京電】祁門茶業改良場，經實部與皖省府商洽結果，自二十五年度起，該場改由皖省府負責辦理，實部已派員辦理移交，

【南京電】外部近將駐蘇聯屬黑河總領館，易名爲駐布哥總領館，

【長沙電】湘省普考第一試及格人員，十三日揭曉，取錄譚峨等二十九名，內邵敬芾女子一名，

【香港電】唐海安十四日晨來港，交涉取回陳維周前運滬貯存之鎢鑛千五百萬噸，

# 推行民衆教育 統一教學目標

## 實施方法各省須有一定計畫 教育部頒布辦法大綱

【南京通信】教育部為實施失學民衆補習教育、特訂定辦法、送呈行政院核准通過、該部十四日通令全國各省市教育廳局轉飭遵照、其訓令及辦法大綱、原文如下、

### 失學民衆

原通令云、查我國失學民衆、雖尚無精確調查、但年在十六歲至四十五歲之失學人數、估約全國人口總數之半計二萬萬、又查我國失學學齡兒童、共約三千餘萬、年長失學民衆、殆五倍之、比年以來、因政府厲行義務教育、所有學齡兒童、三四年後、均可望受一種小學教育、對於人數更多之年長失學民衆、自亦亟須設法使之補受教育、庶幾民族意識與夫現代生活常識能逐漸普及於一般民衆、將為建國圖存之工作、增加莫大之力量、近年來各省市對於年長失學民衆之教育、多能努力推進、據最近統計、全國民衆學校共一萬七千餘校、學生共一百三十餘萬人、全年經費共一百九十餘萬元、且如江蘇、江西、福建、安徽、寧夏、上海、南京、等省市、已酌量在全省市或省會施行強迫識字教育、更有二三省市舉辦公民訓練、亦寓民衆教育之意義、惟各省市教學目標、訓練方法、極形紛歧、且受教人數、估失學人數比率甚小、即在舉辦民衆教育之地方、匪惟制度朝變夕更、其工作亦往往時作時輟、欲求宏效、尤宜加以改善、

### 六年計劃

本部體察現時各省市實際情形、深覺今後民衆教育之推行、在訓練目標方面、應有相當之統一、在實施方法方面、各省市尤應各有一定之計劃、逐年呈請核定施行、中央之輔助督導、亦須確定範圍、俾能如是、各省市民衆教育之實施、當可革除過去雜亂空疎之弊、而成為有系統有步驟之工作、基於以上之考慮、經擬定實施失學民衆補習教育辦法大綱、已呈請行政院核准施行在案、現在二十五年度業經開始、所有全國各省市失學民衆補習教育、自應積極進行、除分令外、合行檢發該項辦法大綱一份、令仰該廳即便遵照擬具六年實施計劃大綱、並將第一年度(即二十五年度)詳細實施計劃、及所需民衆學校課本數量、至遲於二十五年九月十五日以前呈部核定是為至要、此令、

### 辦法大綱

實施失學民衆補習教育辦法大綱、原文如下、(第一條)教育部為使全國超過義務教育年齡之失學民衆於短期間內逐漸受到補習教育起見、制定本辦法大綱、(第二條)失學民衆應受之補習教育如左、(一)公民教育、(注重民族意識與現代生活常識)(二)識字教育、除前兩項外、有便利時得施行自衛訓練、(第三條)實施失學民衆補習教育之場所、為民衆學校、(第四條)失學民衆補習教育、各省市應自二十五年度起儘六年內普及之、(各省市有特別情形者、得呈准將限期縮短或延長之)、每年每縣市內、應添設民衆學校二十校至四十校、每校每年至少辦兩期、每期約為三個月至六個月、(在鄉村地方應避免農忙時期)、每期以舉辦兩班為原則、前項民衆學校、得附設於各小學與其他學校及各公共機關內但仍應以半數單獨設立為原則、(第五條)失學民衆補習教育、應先自十六歲至三十歲之男女實施、繼續推及年齡較長之民衆、(第六條)實施失學民衆補習教育時、得強迫入學、(第七條)實施失學民衆補習教育、各縣市應自二十五年度起、就縣市教育經費內酌提若干成、充民衆學校經費、必要時並由省補助之、(第八條)民衆學校之教本、由教育部編印、並得斟酌各地方情形、免費發給之、民衆學校施教附屬設備、如播音電影等、亦得由教育部斟酌各地方情形、予以補助、其辦法另定之、(第九條)實施失學民衆補習教育、各省市依照本大綱之規定辦理、其有必須變通者、應經教育部核准、各省市主管教育行政機關、應逐年將實施失學民衆補習教育計劃、于每年七月十五日以前、呈報教育部備核、二十五年度上項計劃、至遲應于九月十五日前呈部備核、(第十條)本大綱施行細則、由教育部體察各地實際情形規定之、(第十一條)本大綱自呈奉行政院核准日施行、(十四日)

## 宋慶齡入京

### 今晨乘巡艦赴廬

【南京十四日下午十時發專電】宋慶齡定十四日晚由滬入京、十五日晨到達、即乘文星巡艦赴廬山、

## 當塗兩礦 工人械鬥

### 礦區形勢嚴重

【蕪湖十四日下午九時發專電】當塗馬鞍山益華、寶興兩礦工人、因誤會械鬥、益華工人被槍傷三名、十四日抬往縣府喊訴、礦區形勢嚴重、

## 各地紛紛舉行 公民宣誓典禮

### 汴公民宣誓由商震領導 沈鴻烈昨就選舉監督

【青島十四日下午四時發專電】沈鴻烈十四日午舉行就任選舉監督宣誓典禮、中央電派蔣伯誠就近監誓、儀式隆重、各界代表均參加、

【洛陽十四日中央社電】豫各區國選事務所籌備就緒、開始辦公、由唐衡任總幹事、

【杭州十四日下午十一時發專電】杭市公民宣誓、已參加宣誓者達二十餘萬人、尚有十餘萬人未宣誓、得向各區公所補行宣誓、

【開封十四日下午九時發專電】省府各廳處及地政局全體職員約七百人、十四日上午七時在大禮堂舉行公民宣誓典禮、由商震領導並訓話、略謂宣誓係創舉、公務員為民衆表率、當切實履行、嚴守公民紀律、勿絲毫浪漫、開封縣長李雅集監誓、

【南京十四日中央社電】蒙藏代表選舉事務所為使蒙藏人民明瞭此次選舉程序及選舉重要起見、已將有關選舉之各種法規、翻譯蒙藏文、印刷成冊、並撰擬選舉須知、及告蒙藏同胞書等宣傳品多種、分發蒙藏各地、以廣宣傳、聞南京、北平、歸化・土默特旗、阿拉善和碩特旗、舊土爾扈特旗、青海左右翼、伊克昭盟、綏東四旗等九區監督、均已呈報就職、成立事務所、開始辦公、

【九江十四日中央社電】牯嶺電話、廬山公民宣誓登記、由九江縣府委託管理局警察署協助調查完竣、十四日上午十時在寄萍菓場、舉行宣誓典禮、

## 人造絲織品 運銷辦法 財部展期實行

### 容納滬商會意見 令梅樂和擬救濟辦法

【南京十四日下午十時發專電】人造絲織品運銷辦法、財部認為滬商會請求修改、不無理由、准予展期實行、並訓令梅樂和核議救濟辦法、

【南京十四日下午十時發專電】財部咨各省市政府及內政・實業・外交・交通・鐵道・軍政等部云、據滬商會呈、已完稅之貨、改裝化整為零、運銷各處、如何辦理案、茲規定凡已完稅之洋貨擬由原進口岸分批運銷各處、或售與囊銷商號再行運銷者、除照運銷章程第二條辦理外、其改裝化整為零、或經改裝再行運銷各處者、應由起運者將運貨數量標記號碼、及包裝情形、起運日期、指運地點、持憑原進口完稅證據、報由海關發給運銷執照、海關於必要時、得調查該貨有無抽換之弊、如查有朦混等情、即照章罰辦、

## 京平兩市 人口統計

### 均較以前減少

【北平十四日下午十一時發專電】平市人口總數較上年度減少、二十四年七月統計三〇七・二八二戶、男女一・五七二・五一五人、自後逐月減少、本年六月減至二九五・〇六一戶、男女一・五三三・〇八三人、一年間減少一二・二二一戶、三九・四三二人、

【南京十四日中央社電】京六月份人口已由首都警察廳統計竣事、計共一九二七三八戶、內男子五八零・九零三人、女子三九二・二五五人、共九七三・一五八人、較五月份少二・零七六戶、男減二二・一二六人、女減一一零五一人、共減三三・一七七人、

## 禁烟總會限制 各省設土膏店

【南京十四日中央社電】禁烟總會、十四日通電各省市云、查檢舉烟民登記、次第告竣、在烟民戒烟期內、照章應向特許設立之土膏店憑照購吸、應由禁烟督察處迅就各地登記烟民吸量、與各省府確切商定、准設土膏行家數、并由各該地方禁烟機關、按照情形、限定土膏店家數、轉報督察處查核、設立過多者、應適當裁劃、務使領照烟民憑照赴購、一方杜絕私銷、一方限制購售、自此項通盤核定後、土膏行店祇准減少、不准增設、俾得分期減縮、如限禁絕、除分電外、仰即會商妥辦具報、

## 直接稅籌備處 訓練稅務人才

【南京十四日中央社電】財部中央直接稅籌備處、為培植稅務人才、曾擬具招生訓練計劃、呈請孔部長核示、現奉批准、該處已佈告自十五日起、假南京金陵大學開始報名、定二十八二十九兩日放試、凡國人年在二十二歲以上、三十五歲以下、曾在大學商科、商學院、或經濟系畢業者、均可報名應試、取錄者訓練兩個月、再試用三個月、然後由部正式任用、在訓練及試用期內、待遇均優、即正式任用、亦自月支委任八級即百元敘起、

## 蕪湖江面大風

### 大通下游江輪停駛

【蕪湖十四日下午九時發專電】十四日二時發生颶風、江干棚戶吹倒數十家、新隆鐵駁激翻一雜糧船、三北・岳陽 瑞和・江安四輪・在大通下游遇風、皆停駛、

## 進抵港南颶風

### 現有消滅趨勢

【南京十四日中央社電】據十三日進抵港南颶風、據中央氣象台息、十三日晚已沿粵省海岸過海南島到東京灣登陸、現抵桂省之西南、在東經一百零六度、北緯二十一度間、風力甚強、仍向西進行、有趨消滅勢、又菲島東部洋面頃發現新颶風、位置為東經一百二十二度、北緯十五度、向西北進行、

## 東行日記（九十）

看完純粹屬於應用化學的實驗室以後、我們走到金相學(Metallography)實驗館。這是另一幢房子、不十分大、屬於理學部化學科的。我們在那裏、先看了材料試驗室。在這室內有抗張強度(Tensile strength)試驗機和自製的加熱處理爐。現在正在求(Duralumin)(一種鋁的合金)的硬度曲線。由那裏我們走到第一X線實驗室。這裏所做的研究、是用粉狀法(Powder method)找出各種金屬和合金的晶態、是結晶狀或者是無定型的。按這法所得結果、鉾是結晶狀的；不過結晶很小、得不出勞厄斑(Laue spots)來。在這室裏、同時也研究結晶生成的方向。在第二X線實驗室內、也在用X線研究結晶的構造、並且備有將結晶轉動的裝置。我們還看了另一間研究室「第一研究室」、裏面是在做合金的顯微照相和量金屬加熱(在管形爐內)後的膨脹。

看完金相學實驗館以後、時間已經很不早、我們對理學部化學科其他部份、祇是草草的看了一下。這化學科也和工學部的應用化學科一樣、實驗室全是很舊的房子、設備也沒有甚麼十分出色的地方。我們在這裏、先看了做有機元素定量(Ultimate analysis)的實驗室、裏面所用的燃燒爐、是自製的煤氣爐。在一間比較很老的有機化學實驗室(二年級生用)內、實驗枱上所裝的普通設備、祇有水和煤氣。三年級生的研究室、有兩間是在做有機方面的工作。在無機化學的一翼、我們先看無機化學實驗室、由那裏走到做無機方面工作的兩間研究室。這兩間裏面、有一間在做重水方面的研究、那時正在測定各種水裏的重水含量。第二間裏面的研究工作、是在很高的真空下、把分子裂開成為原子後、研究牠的性質。研究所採的方法、是用很大的電磁場(Electromagnetic field)、把不同的原子(假設一種原子可在兩種狀態下存在的話)分開。該室目前是在研究鈉的原子。據說現在研究所得的結果、據說鈉的原子祇有一種、但是這種原子的性質、和鈉的分子的性質不同。

由無機化學部份走出、我們走過一間暗室、到了分析化學實驗室。這大學化學科的無機和分析化學、據說都是在一年級學的。實驗方面的工作半年做無機物的製備、半年做分析工作(裏面第一個月做定性分析、以後就做定量)。在「第一特殊研究室」內、正在用有機燃燒法分析複雜的物質。在大學院研究室(分析方面)內、現在所做的研究工作是利用有機試藥、作分析上的用途。最後我們走到三間研究放射質(Radio active substances)的實驗室。裏面所做的工作、有泉水放射性的測定、和利用放射質做指示劑(indicator)等。

據引導我們的人談、理學院化學部共分六部、各部份的實驗室、分布在一座比較大的兩層樓房和兩幢小的獨立建築內。兩幢小的建築、一幢就是上面提起的金相實驗館、一幢是生物化學方面的實驗室、我們沒有去看。除掉金相學和生物化學兩部份以外、剩下還有無機化學、有機化學、分析化學、和物理化學四部份、各占大建築一翼的一層；無機和有機在樓上分析(和無機同在一翼)和物理化學(我們沒有時間去看)在樓下。無機化學方面的研究、現在已經差不多完全是在近代物理方面。

我們在理學部化學科參觀的時候、不巧他們還在那裏上課、所以好幾位重要的教授、都沒有機會見。有一位教無機的近重真澄教授、聽見我們來了、因為正在上堂、特別派人送了我一本他的近著「東洋錬金術」(用英文寫的)、深為可感。

參觀完了以後、京都帝大在學校內、招待我們全體團員午餐、由宮田教授代表作陪。席間宮田教授用日文對我們致歡迎辭、大意說中日邦交、近年來雖然不大圓滿、但是科學是無國界的、希望在這方面我們仍然能夠合作。說完以後、由我用中文答辭。

### 遊比叡山

吃完午飯以後、就開始進行我們的遊覽途程。京都在日本是公認為風景最好的大都市。去京都的、除掉參觀以外、多半同時帶着遊覽性質、我們團體也是這樣的。京都的街市、夾在兩山之間、作窄長形狀。東面有比叡山和東山、西面有嵐山和愛宕山。從比叡山的東南面下山就到了有名的琵琶湖、回來時可以路過東山。第二天可費半天工夫玩嵐山。假設有多餘的時間、可以到愛宕山。我們因為預定的日程、在京都祇有兩天、還要參觀三處地方、所以祇剩下兩天下午可以遊覽。十六號下午、我們團體祇是到比叡山去了一下。比叡山的路徑、是先由街上坐電車到八瀨。由八瀨走很少一點路到西塔橋、在那裏有一路爬山電車(Cable-car)、把我們帶上山、送到四明嶽。在那裏爬了幾步山路、就到了山頂。從這裏望下瞭望、可以看見京都附近的全景。往東一望、琵琶湖就在山脚。往西一望、山下的平原(叫做「太原」)、就是有名的京都美女出產地。假設時間充足的話、本來可以由這處附近坐空中懸掛電車(Aerial ropeway)、過到另一山頭(叡山中堂)、在那處換另一路爬山電車下山、再坐電車或者汽車去遊琵琶湖。我們那天因為時間不早、而且大家已經很倦、祇坐了空中懸掛電車來回一趟、就折回去的。

回來的時候、我們裏面有幾位遊興特濃的、由京都帝大的中國同學領着到公園走了一趟。這公園在東山的脚下、由公園裏就可以走上山去、所以也可說山是公園的一部份。公園裏的大特點、是常夜燈比較別處特別多。

## 植物油料廠今日成立

### 五省代表陸續到齊 籌備人員亦已趕往

【南京十四日下午七時發專電】植物油料廠創立會定十五日在牯嶺舉行、實業部籌備人員業已由京前往、十四日可以到達、此外川・湘・鄂・皖・浙五省代表及商股代表、今明兩日亦可到齊、該廠組織章程・資本總額・設廠地點・及重要職員人選、雖已大體確定、尚待創立會正式決定、

【九江十四日中央社電】牯嶺電話、鄂建廳長劉壽朋、十四日由潯抵牯、湘建廳長余籍傳、贛建廳長龔學遂等、十四日夜或十五日晨、亦可抵牯、準備出席植物油料廠成立會、

## 時人行踪

**凌道揚**【南京電】新任粵農林局長凌道揚定十五日由青返京、即赴粵履新、

**鄒朝俊**【南京電】鄒朝俊定十五日赴鄂履新、

**陳調元**【安慶電】陳調元由京乘明興輪十四日晨十時過埠、劉鎭華登輪、晤談良久、

**邵元冲**【南京電】邵元冲・張默君・十四日下午三時餘由潯返京、

**王寵惠**【九江電】牯嶺電話、孫科十四日午後四時訪王寵惠晤談、王已定明後日離牯赴京、

**陳紹寬**【福州電】陳紹寬十四日晨開始檢閱各艦、十五日來省訪晤陳主席、

**曾鎔甫**【本市訊】鐵道部常次曾鎔甫十四日晚離京、返滬、

**何成濬**【漢口電】何成濬十日由漢乘機赴重慶、十一日偕徐源泉楊誠乘艦赴萬縣投旅、十三日赴涪陵投旅事畢、於十四日由萬縣偕楊誠乘機於下午三時返抵漢、即返綏署辦公、

# 國防第一主義的日本

【東京通信】近三四年我國知識階級中、凡是具有真純政治熱情的人、普遍發生一種要求、就是想對日本真實的現狀和它今後的動態、獲得一個正確的了解。如果這種要求、在過去是僅僅限於少數的人、並且其中多半是依着自己的興趣、專對日本一部分範疇的活動、加以注意的話、那麼現在可以說這種要求已變成廣大知識分子間的一種趨勢、而且所追求的對象、也已移到日本整個社會經濟及其上層結構了。不消說記者也是受這種迫切要求所驅使而來到這裏的。

### 「非常時期」

不過、因為個人對日本一般情形的不斷注意、這次來了以後、有許多嶄新的現象、雖為以前所耳聞、但也不能不說引起了許多意外的驚異、例如工商業方面飛躍的發展、各種交通工具的新進步、國民文化的提高、有許多地方是在記者意想之外的、至於所謂「非常時期」精神的彌漫、以及擴張軍備的積極、那是不待記者目擊而後知的事。雖說如此、但仍有許多特殊的表徵、使人發生極強烈的觀感、而記者也不由獲得一種印象、就是日本當前一切政治、經濟、外交、社會文化的活動、都是在圍繞着一個中心的目標而被積極調整着、統制着、完成所謂「超戰後型」的國防空氣、是滲漏到每一個社會生活的細胞中了。整個的國家似乎在從「準戰時」到戰時的過程中間。

### 「一朝有事」

防便舉一個例子：近年日本報紙連篇累幅的刊載政府各機關的新計劃、而在這些文章中、「一朝有事」這四個字、是經常可以見到的。實在的、「一朝有事應該怎樣」、這個問題已成了日本目前一切政策的中心問題。

上月初旬報載寺內陸相要向內閣提議、設置「保健衛生省」、在寺內的許多理由中、有一點是日本國民因為健康衰劣、每年死亡率較英・美・法・比・德・衛諸國都大、僅僅因肺結核而死者一項每年有十三萬人之多。這便迫使陸軍大臣想到「一朝有事」時的危險。前兩天東京市長在防空大演習完了後、發表談話、說東京市主要的交通孔道、水管設備、房屋構造、電線架設、都要加以澈底改造、以應「一朝有事」之需、他預備做照歐美許多先進都市的成例、將所有電線移設地下、新築房屋中間必須有相當間隔、水管聯絡與保養也必大加改良、使於砲火轟擊之下、圓滿達成救火的工作。又如極小的事情、日本青年男女間最流行的情歌「不要忘了我」、當局已將其唱片查禁、他的唯一的理由就是這情歌與「非常時精神」不合。同時在另一方面、兒童玩具中卻增加了許多新式戰爭武器的模型、類如防毒面具等、無形中在稚齡的國民間普泛輸以最新軍事的觀念。國民軍事訓練在任何現代國家中本不稀奇、但在日本卻連和尚也加以軍訓。前幾天報紙上登載一幅日本大本山永年寺僧衆穿着袈裟荷槍操練的有趣照片。與這個相輝映的就是上期東京防空大演習時燈光熄滅期間、無法應酬客人的「藝妓」、也被防護團叫到街上、每人持水一盆、參加救火工作。至於防空標語像「防火用水」、「防燒夷彈用沙」之類、更是觸目皆是了。以上的列舉事實、決不是偶然的劇景、而是從種種方面反映日本當前積極努力的一個重大目標——「國防第一」。

### 「庶政一新」

以「國防第一」為目標、而採決今後的國策、似是廣田內閣的歷史的使命、在主觀上、廣田是以「庶政一新」的大纛、標榜他的內閣方針、但是「庶政一新」不過是一種空話、客觀環境逼他取擇的具體政策、究竟是怎樣呢？從過去一個月來的經過看、廣田組閣以後所宣布的「庶政一新」「國策先議」等口號、徒足供作報紙議論的材料而已、最初各省大臣、紛紛在「庶政一新」的名義下、提出所謂「國策」、一時「國策」數目不下三十餘件、連同法官待遇改善案、也作為國策而被提出、各家報紙指當時為「國策氾濫時代」、實在不錯。

### 「國策先議」

這種形勢、自然給了陸相充分理由來表示不滿、於是乘端上便見到寺內許多強硬的談話、結局於上月十日預定的「國策閣議」中廣田便不能不放棄「國策先議」的既定方針、而改由各省大臣分別以書面方式提出國策於總理及大藏大臣和有關大臣。至於決定取舍的權力、則由全體閣員會議、一變而歸總理及藏相兩人。同時國策採擇的標準、也已公開聲明、視其與國防有無直接關係以為定。這一變化、無疑是祇使陸海兩相的擴軍提案、和與其有密切關聯的電氣國有燃料統制民間航空發展等少數計劃、獲得順利通過的條件。反之、在「國防第一」的主眼中、認為次要的農民債務整理、農村保險、乃至改良一部分政府職員待遇等案、便將暫且「留中不發」了。這種趨勢的必然結果、是廣田內閣在本年十二月國會面前、不能不提出

## 「準戰時」的氛圍漸濃 擴軍輪廓已確定

### 全國一切新的活動和計劃 都以國防為中心

### 「國防國家」

「第一」主義下的日本擴軍輪廓、大體已算確定了。第一、在陸軍方面寺內陸相企圖把整個日本、改造成一個純粹「國防國家」的計劃、大旨已由報紙公開發表過了(東京朝日新聞本年七月二十一日)。除了「軍需工業動員法」及「資源調查法」預備加以修正、以適於當前需要外、並將制定「國家總動員法」「國家總動員機密保護法」、「國家總動員計劃大綱」、美國上院議員(Bennett Clark)本年六月向美國國會提出七項「臨時產業總動員法」、將作為起草軍需工業總動員法的重要參考。其餘則全依日本今後的作戰目標一一規畫其全國的總動員步驟、這是陸相對日本全般的動員計劃。至於在陸軍省範圍以內所提出的、則稱為「第二次國防充備計劃」、(第一次計劃是自大正十年起的一個十五年計劃、現在將屆完成)這第二次計劃、如各報所載是自一九三七—三八年度起、以十二年為期、前六年預定以三十億圓完成、每年平均五億圓。但是明年度因為是實施的第一年度、考慮到財政的困難、暫以三億一千二百萬圓為滿足、以後每年約在五億五千萬圓左右。這樣、縱使明年度陸軍的基本預算仍照本年度的額數、不另增加、而總數亦將達到八億二千萬元左右了。但是讀者不要以三十億圓的些小數目為可驚、因為寺內大臣最近曾發表談話、說「就是五十億圓一百億圓、也不必大驚小怪。」

陸上的國策既是這樣、海軍當然不能「屈居人後」。據說海軍國策、今後將要保持更大的秘密性、報紙自然不能任意披露、但片斷的新聞記載告訴我們、永野海相的「第三次補充計劃」、是以五年為期、預定需費二十億元、大體上是要(一)達到統制西太平洋的目標、(二)在潛水艇與驅逐艦方面、取得世界第一的地位、(三)海上飛機增至一千三百架、躍進到世界第二位(美國現以一四四一隻居第一位)、(四)燃料供給與輸送的改進。

### 「開始防空」

最後、近代戰爭的一種特徵、是以巨量飛機突然爆炸敵國都市的手段、代替陳舊的宣戰通告、把交戰國全土、而不僅是直接的前線、化為戰場；因此平時儘一切可能、來鞏固防空的力量、乃成為國防上最重要任務之一、在日本這種防空感來得特別尖銳、記得記者有一天在街上尋找出租的空房時、突然「砰」的一聲、從背後響來、回頭看時、有許多穿制服的青年在驅逐行人、霎時又有一陣煙從拐灣處散發出來、行人乃陸續向後湧退、過了一回、有許多白粉撒在先前發響的地方。這時有兩個穿制服的青年、已佯作中毒的樣子、倒在地上、另外一些青年帶了防毒面具、把他們抬走。過了一刻多鐘、那條街纔恢復交通。這種小規模的防空演習、聽說時常舉行。比較最可注意的、還是七月二十至二十三日間的關東三大都市—東京・橫濱・川崎—聯合防空大演習。先是防空司令部於二十日下午零時五十八分用無線電向市民廣播說：「現在帝國東方和西方的某某國家、與我帝國的外交折衝已告停頓、國交眼鬥就要破裂、關東一帶自本日一時起、一齊開始防空。」

這道通告廣播出來以後、東京市二十四萬防護員、如聽了總動員令一樣、立刻活躍起來。最緊張的是二十三日夜間、五六十架「敵方」的飛機、在東京市上軋作響、「本國」的照明燈、高射砲、戰鬥機、一致動作起來。六百萬市民就像真的陷入砲火的陣地一樣。

這種認真的訓練、是伴同全國防空的設施而進行的。據「大阪每日新聞」(七月二日)所載、內務省已擬定一個全國六大都市(東京、橫濱、大阪、神戶、西京、名古屋)和九州北部軍需工業區的十五年防空計劃。豫定需費八億元、大阪因為是最重要的工業中心、所以需費特別多。計為三億七千萬元。所有大阪的市街都將澈底改造一遍。此外遞信省還擬于明年度內、以二千二百萬元增建十五個飛行場、關於增強民間航空以及民間航空之軍事化、則另外還有一個五年計劃。(報知新聞七月二日)

### 一個結論

這一切新的活動和計劃、無一不是在「國防第一」的名義下進行。同時也證明「國防第一」在日本眞是名實相符了。所有這些事實、縱令我們不去注意、縱令我們閉上眼睛不去觀察、然而我們的神經卻時時刻刻受着它們的刺激。每天的報紙、無線電、乃至雜誌、標語、無不充溢着飛機、戰艦、坦克車的交響曲。「準戰時」的氛圍、是在每一個居住三島上的人的四周濃厚起來、緊張起來。毫無疑義、這種氛圍今後是祇有以更劇烈的程度、日漸濃厚和緊張的。(二十五年八月二日)(中央社)

## 短評

### 北進南進

據說日本正在討論：究竟國防重點應當放於北進或南進？中央社東京電、這樣報告着。世界強國中、海陸軍同等重視、一齊擴張的、只有日本。英美是海主陸從、蘇聯是陸主海從、惟獨日本、海陸同重。這個負擔、自然是不輕。

日本近來所實行的、是南北同進、這是當然的趨勢。傳統的控制日本政治的陸軍、一刻也不肯消極、而那樣大的海軍、又豈能沒有事做、所以結果只有各別擴張、兩方同進。

近年的北進、已經十二分了、再進只有起日俄戰爭、這是日本現在所不願的。南進呢？不但英國嫉視、並且牽動美國。而促成英美聯合、也是日本政策上所要避的。

所以就現時言、北進南進、都有一個限度、而又皆不能偏廢。所以就實際趨勢說、日本只有這樣南北蔑進、到那裏算那裏、不容有政策變化的發生。

其實旁觀冷評、假若其基本政策、平和而合理、謀自己發達之時、同時尊重他國民的權利、那麼、對全世界皆可以進、還用不着這樣擴軍。不然、無論南北、都要遇見對頭、並且對頭要同時發現。不看南海之英、與北陸之俄、業已日漸接近嗎？

# 西近畿前線平靜
# 南路激戰進行中
## 叛軍曾襲入巴達約茲
## 政府軍艦一艘被炸毀

【馬德里十四日路透社電】京北瓜達拉瑪陣線雙方雖暫無勝負、但南部之戰事仍在劇烈進行中、叛軍昨對巴達約茲作天空襲擊後、現更逼近該鎮、據葡京傳來消息、武裝汽車數輛曾深入該鎮市心、勞工民團雖仍奮力抵禦、但該鎮隨時有爲叛軍攻陷之虞、巴達約茲民政長今日已越入葡邊、困憊幾不能支、將入醫院療治、巴塞洛那砲聲隆隆不止、聞本星期一日中送入醫院停屍所之屍、不下六十二具、今日鄰鎮有武裝隊伍强迫西部太那哥那省巴拉圭市長交出獄囚二十六人、即加處決、休爾伐省里沃汀土大銅鑛中英國僱員爲鑛工團體所迫、均不能離職、英領事已向西當局詰問此事、外國飛機連日有飛抵官軍與叛軍方面者、今日有轟炸機六架偵察機十架飛抵巴塞洛那、其購價均付現金、駕駛員屬於各國國籍、其中偵察機一架曾於降地時毀壞、

【馬德里十四日哈瓦斯社電】京北瓜達拉瑪山地前線、本社隨軍記者特訊、昨日該處一帶、政府軍所屬砲隊及飛機、曾向叛軍施行轟擊、除此而外、別無他事可紀、官軍現恐叛軍或向埃斯哥里亞城進攻、已派一縱隊由薩比沃上校率領、開往聖拉斐爾鎮、以阻叛軍前進、目前叛軍方面缺乏炸彈、覩于叛軍飛機不用炸彈而拋擲砲彈、可以見矣、

【非洲西屬拉巴港十四日哈瓦斯社電】本社訪員特訊、西班牙叛軍總司令弗朗哥將軍所部南路軍隊、大多數係以客籍軍編成、頃在瑪拉伽港南面四十公里馬貝拉地方擊敗官軍、奪獲大砲多尊、及大批軍火、當即繼續向瑪拉伽港進發、又西路叛軍若干縱隊、昨日滿夜進兵、開抵巴達約茲城外、當已加以包圍云、

【直布羅陀十三日國民社電】據塞維爾叛軍無線電台廣播消息、西班牙叛軍北路司令摩拉將軍已抵塞維爾、與叛軍總司令弗朗哥將軍討論進攻事宜、

### 各路官軍 沉着抗戰

【英屬直布羅陀港十三日哈瓦斯社電】關於西班牙戰事情形、叛軍方面雖稱本日曾連獲勝仗、但各路官軍抗戰甚力、故最後勝負所屬、此際尚難斷言、據叛軍所佔領塞維爾載杜恩休達三處無線電台發出報告、均謂政府軍所屬巡洋艦「海美一世」號頃已在瑪拉伽港附近爲叛軍飛機所擊沉、關於此役、本社駐瑪拉伽港特派訪員、曾目擊叛軍飛機所擲炸彈、適中該艦艙面、並墜入船首、當即擊斃該艦水手一名、傷五名、其時港內所泊各軍艦、即齊向該飛機開放高射砲、該機迅即逃去、查瑪拉伽省一面沿海、其西北東三面與叛軍所佔領之伽第斯塞維爾、戈爾杜巴、格勒那達四省接壤、官軍今雖固守其地、但爲叛軍所包圍、如困垓心、頃悉該省官軍現擬悉力向東北方之格勒那達城進攻、俾肅清該地叛軍、打開出路、但據叛軍無線電報告、則謂叛軍亦擬向瑪拉伽省進攻、以故該處大戰、旦夕即將發生、此外在北路基布士戈亞省方面、叛軍曾向桑西拔斯天城猛烈轟擊、當擊斃官軍多名、又據謠傳、叛軍所屬軍艦「塞佛朗上將」號、頃已開抵桑西拔斯天城港口之外、該艦艦長曾向城內官軍發最後通牒、限于本日午夜之前繳械、否則即當開砲轟城、但此說尚未証實、至在伊倫城一帶、則有叛軍飛機數架、飛往轟擊、但無人中彈、關于該處戰訊、官軍聲言、已將伊倫城附近方泰斯城佔領、叛軍則謂比蘭巴沃港所駐官軍、勢已窮蹙、雙方消息互相矛盾、有如是者、

### 叛軍確獲 義德援助

【直布羅陀十四日路透社電】據此間路透社所接海軍方面消息稱、叛軍飛機曾投擲一彈、擊中停泊瑪拉迦港之西政府戰艦甲姆普里米羅號之前部、損失甚重、但該艦並未沉沒、瑪拉迦港中英驅逐艦光明號之海員曾目擊該戰艦之傷兵數名由一汽艇載送登岸、

【塞維爾十三日國民社電】美聯社訪員華爾今日報告、義德二國給予西班牙叛軍有力之援助、已有不少證據、彼抵此之後、即證實確有義德新式飛機多架、由義德軍官駕駛、歸弗朗哥將軍調遣、惟因不能行近飛機場、故不知飛機之確數、此問盛傳至少有一百餘架云、德國軍官衣白色制服、義國軍官則衣西班牙駐外軍隊之制服、彼等行經街市、居民皆向之歡呼、而行法西斯敬禮、此外尚有法西斯青年團、乘馬游行過市、見有共產黨嫌疑者、輒殺之、即音樂歌唱、亦僅准用法西斯歌調、星期五此間將改升帝制時代之國旗、屆時弗朗哥將軍亦將參加升旗典禮云、

【葡京里斯本城十四日哈瓦斯社電】此間無線電廣播公司頃發出消息云、據可靠消息、西班牙政府現已請求某外國政府出面、爲該國政府軍與叛軍居間調解、又謂巴達約茲城爲革命軍圍攻已久、今晨始已陷落、鐵甲軍數輛開入城中、該城社會黨領袖伐斯奎士、已被革命軍俘獲、其東面之美利達城、數日前已爲革命軍奪獲、頃有政府軍所屬飛機三架、前往拋擲炸彈、但未擊斃一人、至在阿爾幷西拉斯港、聞又有叛軍二千人自非洲摩洛哥渡海而來、在該處登陸、此外塞維爾城革命軍之向瑪拉伽省進發者、確已佔領該省之安的奎拉城、現已向瑪拉伽城推進中云、

【西班牙塞維爾城十四日哈瓦斯社電】進攻巴達約茲城之革命軍數縱隊、業已開抵城下、當將電流切斷、以故昨晚全城漆黑、叛軍派飛機三架、向城內擲彈轟炸、官軍現均背城而戰、勢難久支、居民出城避難者、行至葡萄牙邊境、多爲共產黨民、開槍擊斃、現除巴達約茲一城、猶在負嵎固守外、全省已在革命軍控制之中、南路總司令弗朗哥將軍亦可自北路摩拉將軍直接取得聯絡矣、

### 不干涉西內亂 英法成立協定
#### 希望德義亦能加入 法對義提二次牒文

【倫敦十四日哈瓦斯社電】關於不干涉西班牙內亂一事、英法兩國代表昨夜通宵進行談判、據半官界消息、此項談判業已告成、兩國政府當於今晚或明日交換函件、屆時兩國間正式協定、即可成立、內容大約維持法國所提不干涉協定草案、而附以英國所提勿與英國現行法律相衝突之保留案、英法兩國政界人士希望兩國採取共同立場後、德義兩國當能感受影響、而接受此項協定、庶幾即可草擬一般性質之實施方式也、

抵抗秋老虎 飲冠生園果子露 最爲安全

【羅馬十四日哈瓦斯社電】關于法國所提不干涉西班牙內亂協定草案、義國近曾提出兩項保留案、法國大使會伯蘭今晨訪義外長齊亞諾、面遞法國對于義國保留案之覆文、據一般人所知、義國二次答案、至早當于下星期一日始能提出、

【巴黎十四日哈瓦斯社電】據半官界人士聲稱、法國對義國保留案之覆文、內容如下、(一)對於禁止在財政上援助西班牙任何交戰團體一層、法國答稱、凡屬純粹私人性質之捐款、其目的在於救濟傷兵者、在法律上不能禁止、(二)關於禁止各國人民投效西國任何交戰團體一層、法國答稱、人民凡屬志願投効者、自當予以准許云、

【法國都魯士城十三日哈瓦斯社電】西班牙大總統亞柴那、頃向此間捷報駐西京特派訪員發表談話云「法國利害與西班牙密切相關、無如目前之甚者、夫西國叛軍若果獲勝、則吾國人民前途、將伊於胡底乎、我國在列强之中、將退居何等地位乎、實際上恐將淪爲他國之附庸矣、余以爲法國邊界、現已非復壁立千仞之比利尼斯山、而爲馬德里近畿之瓜達拉瑪山、共和主義派與法西斯黨方在該處決戰、使法西斯黨而果獲勝、則法國南疆、今後恐難高枕無憂、不寧惟此、巴利牙爾羣島與西屬摩洛哥之休達港、均足成爲强固之海軍根據地、他國一旦據而有之、則地中海形勢、將有何變動、而法國本部與非洲屬地間之交通線、又將受何影響乎、凡此種種、務望法國民衆不分黨派、熟籌利害、而後下一斷語」云、

【倫敦十三日路透社電】塞維爾英領事發來關於格拉那達外僑之報告、謂已與西班牙內戰之雙方商妥、以飛機載運外僑二百人出境、第一機定今日離塞維爾、而於今夜飛回該處、外僑二百人中、聞英僑之願離境者、共爲十一人、按格拉那達現爲叛軍佔有、官軍正圍攻之、

【馬德里十三日哈瓦斯社電】南美洲哥倫比亞國僑民八名、頃自馬德里搭乘火車前往巴塞洛那城、均在車中被戕喪生、爲此哥倫比亞外交部長、已向政府提出抗議、

【丹麥京城十三日哈瓦斯社電】法國政府前向本國政府提出照會、主張締結不干涉西班牙內亂之協定、外交部頃宣稱、丹麥政府對於一切火輪往西班牙者、概不發給出口執照、又謂丹麥極願參加不干涉協定、但以此項協定、能爲各國一致接受、具有一般性質爲條件云、

### 締結中立協定 德國態度可慮
#### 希忒拉採延宕政策 巴黎各報多表不耐

【柏林十四日路透電】希忒拉現甚關切西班牙之事變、對於中立問題殊不願採取任何操切步驟、此間外交界亦同具此印象、西班牙之最近消息、日輒送達希忒拉數次、衆信希氏必因各消息變動無常、乃決定暫不有所行動、據消息靈通德人方面稱、德國頃極欲聲明保守中立、但因於西班牙是否仍有正當之政府一點、疑慮日甚、故遲遲未作此宣布、又德僑七人之死於西班牙內亂一案、德國今仍視爲尚未獲得滿意之解決、

【柏林十三日哈瓦斯社電】關於法國所提出不干涉西班牙內亂之協定草案、頃據此間半官界人士宣稱、德國政府覆文尚未送出、關於德國飛機被西國政府扣留一事、則此間與馬德里政府間仍在交涉之中、其中魯夫特漢沙航空公司所屬飛機五架、雖已歸還、(按各該五機、飛航於馬德里與亞利岡德港間、專事載運德僑出境、而爲西國政府徵發者、)但容克式三引擎轟炸機一架、前因汽油告罄、在西國巴達約茲省阿柴加地方被迫降落者、則現仍爲該國當局扣留、於馬德里城附近地方、迄未繳還、此關於飛機事件、德國尚未獲得滿足者一、此外政界人士聲稱、德國對於不干涉問題所採態度、當以西國內亂進展情形、及該國政府是否能控制無政府派與共產主義份子爲斷、此乃德國所由遲不提出答覆者二、再者、國社黨青年黨員四名、前在西國巴塞洛那城外聖瑪爾丹村被戕一事、政府近方與飛機事件併爲一談、要求西國政府予以滿足、此亦足爲不干涉協定之一障碍也、

【巴黎十四日哈瓦斯社電】德國對于法國所提不干涉協定草案、遲遲不即答覆、此間各報多表不耐、左派各報並因民治各國對於西班牙共和政府、靳予不以援助、故均極表憤激、如共產黨機關報人道報載稱「希忒拉現仍守口如瓶、而潛以軍器、供給西班牙叛軍、墨索里尼則派遣飛機、飛往叛軍所在地、一面欲以傲慢態度、强使法國接受其見解、此而可忍、孰不可忍」、即右派巴黎迴聲報、亦謂「綜觀昨日情形、德國仍在觀望、此于西班牙叛軍、頗屬有利」云、

【倫敦十三日哈瓦斯社電】關于締結不干涉西班牙內亂協定之交涉、目前德義葡三國均提有保留條件、(按德國所提保留條件、係該國飛機被扣事件、應由西班牙政府、予以滿意答覆、義國保留條件、係禁止以金錢接濟西國兩交戰團體、並禁止人民志願投效、協助西國兩交戰團體、葡國保留條件、包括三項、即(一)西國兩交戰團體、應尊重丹吉爾港中立地位、(二)蘇聯應與各國同時接受不干涉協定、(三)英法兩國應保障葡國領土完整、)此間政界人士、頃以爲各該國現方盡其所能、援助西國叛軍、無不暨望叛軍迅即獲得最後勝利、以致對于締結不干涉協定之談判、多方留難、以期延宕時日、現在法國輿論、對于外國援助西國叛軍之所爲、莫不憤慨異常、以致該國政府所處立場、大形困難、而時局形勢、遂亦趨於嚴重、此在英國政府、爲法國所提出之交涉作聲援、旣已出其全力、而未獲結果、自亦愛莫能助、而不復能左右德義兩國之態度矣、目前此間左派人士、對於現行局勢、頗形焦慮、至於右派、顯然袒護西國叛軍、並阻礙政府之行動、此政府所由從妥協爲事、而無從採取其他措置也、

【葡京里斯本城十四日哈瓦斯社電】此間外交部前於接到法國來文、提議成立協定、相約不干涉西班牙內亂之後、頃已發出覆文、送交法國公使亞美勒羅、聞諸消息靈通方面、此項覆文、頗爲美滿云、

### 美國西南部各州 再受熱浪襲擊
#### 暑旱交迫農作大受損害 美北部森林發生大火災

【美國坎薩斯城十三日國民社電】美國西南部復被熱浪襲擊、今日已死二十八人、按今年入春以來、西南部雨水稀少、農產物大受損害、近來熱度雖稍減退、至今日乃復達百度以上、章起泰之紀錄、竟達一百十四度、羅斯福總統最近因暑旱交迫、已使五百餘萬農民損失至六萬萬元、故曾宣布擬召集中西部州長會議、討論賑災問題、并擬於事前親赴災區、視察一切、現在有許多農業區中之農民、已放棄秋收、而乞援於政府救濟、參加道路工作矣、

【美國米尼阿波里十三日國民社電】威思康新及米尼沙太二州之森林中、今日起火、因天氣亢旱、蔓延甚速、現在米州已有五萬人努力設法撲滅火焰、威州亦有一萬五千餘人與烟火奮鬥、兩州婦女團體則競設野戰爐灶、以供給救火者之飲食、並設立臨時醫院、以資救護、

### 西政府及叛軍 紛向英國購機
#### 並出重金募駕駛員 英政府謀加以禁止

【倫敦十四日路透社電】據此間「標準晚報」載稱、昨有雙發動機飛機六架、由倫敦各飛行場起飛、前往法國及葡萄牙、再轉道赴西班牙云、該報聲稱、其中四架、係西班牙叛軍所購、另二架則與西政府軍、四機係由赫斯登飛機場起飛、另二機則自克勞敦飛機場首途、聞此二機乃係福格爾式單翼機、攜有荷蘭登記文件、昨日晚間始行起飛、該晚報又稱、西班牙政府與叛軍雙方在英之代表、對於飛機、均允出高價、並付現金、更允付給將飛機駛至西班牙之駕駛員、英金一百二十五鎊、目下以上六機之離英、雖尚未由官方証實、惟聞民用飛機、在起飛之前、並無宣布其目的地之必要云、又聞民用飛機之輸出、並無需軍火出口之護照、至於法國所提之不干涉協定、雖禁止將民用飛機、售於西班牙之交戰份子、但此協定尚未發生效力云、

【倫敦十三日哈瓦斯社電】荷蘭運輸飛機兩架、英國運輸機四架、頃自克勞頓飛機場出發、飛往西班牙、據標準晚報載稱、荷蘭機兩架、係洛克斯式三引擎巨型飛機、每機可載客十六人、其目的地爲西班牙叛軍「國防軍政府」所在地、即蒲爾哥斯城、英機四架之中、兩架爲「捷速」式、其受主亦爲西國叛軍、另有兩架爲「龍式」、則係馬德里政府所購買、該報又稱西國政府與叛軍雙方均派人員來英、勾留此間、業有數日、當已分向各飛機製造廠、出重價購買飛機、凡屬駕駛員願往西國服務者、每人酬勞一百二十五鎊云、官場人士頃爲此事宣稱、英國政府對於商用飛機出口者、本無禁止之權、而依照英國法律、商務部對於任何貨物、亦無權禁其出口、但俟一般的不干涉協定訂立之後、自當採取相當辦法、加以取締也云、

【倫敦十四日哈瓦斯社電】自由黨新聞紀事報載稱「最近三星期來、共有飛機三十餘架、自英國出發、秘密飛往西班牙、即以昨日而論、已有運輸飛機八架、自近郊克勞頓飛機場出發、飛往該國、其一部份受主、係屬西國政府、另一部份、則係叛軍領袖弗朗哥將軍所購」云、

【倫敦十四日路透社電】英政府今日已開始澈查、以期阻止英國民用飛機運往西班牙、今正計議取切實行動、加以遏止、而不待他國取同樣步驟、按照現行法律、殊難施禁、惟如以閣會擴張所須領取執照以輸往外國之貨名表、或對出口商施以間接之壓力、則亦有禁絕之可能、

### 英王婚訊
#### 傳將與希公主聯姻

【雅典十三日國民社電】英王愛德華大婚之說、今日復因其游弋中歐洲南部海、而甚囂塵上、據稱、未來英后、或爲愛琳公主、或爲略德琳公主、皆爲希臘王喬治十一世之女、長年三十二歲、幼年二十四歲、本星期中、二公主皆將赴科夫島、而英王亦將駕幸該處云、

### 英國擴軍
#### 九月一日增募新兵 並將編練飛行人員

【倫敦十三日哈瓦斯社電】陸軍大臣特夫古柏、前會宣布政府決定招募新兵、補足步兵後備軍員額、充實國防、此項新兵、定九月一日在烏爾維區兵營開始招募、員額先定一萬七千名、應徵者年齡自十七歲起、至二十五歲止、服役時期定爲六年、第一年服役二十六星期、以後五年每年服役兩星期、特夫古柏頃幷宣布、政府行將編練空軍預備駕駛員、先受一年訓練、經過考試合格者、編入現役空軍、爲臨時駕駛員、一年後再編入預備隊、在五年之內、每年繼續受若干時訓練、

### 法國議院休會
#### 本年十月杪再行召集 統制小麥運銷案通過

【巴黎十四日哈瓦斯社電】衆議院業於本日上午七時十[分]宣佈休會、事前曾由國務總理里昂伯倫登壇發表演說、略謂渠秉政時向人民所提供之諸言、均經踐行不爽、凡(一)實施每週四十小時工作制、(二)工會得以代表工人、與雇主訂立工作合同、(三)工人每年得休假兩星期、工資照給、(四)發行長短期國庫券二〇·〇〇〇·〇〇〇·〇〇〇法郎、以充興建公共工程經費、(五)軍火工廠收歸國有、(六)改組法蘭西銀行、(七)設立國營小麥運銷局、(八)提早義務教育年期、以及(九)維持國內治安等等、均經先後付諸實施、至于外交方面、則政府曾在倫敦與日內瓦兩處、折衝壇坫、週旋於各國之間、其所成就、亦使衆議院獲得滿足、語至此、右派議員共和民主黨領袖馬蘭、大呼曰「否否」、總理則仍繼續其詞曰「自法蘭西共和國有史以來、社會運動之性質、(指罷工風潮)當以此次最爲重大、然而卒獲和平解決、實爲可慶、在今後衆院休會期內、政府尚將擬定新改革方案、如扶助小工業、救濟失業農民、減輕賦稅等等、即其例也」、詞畢、右派議員則指責總理、謂其所言、僅在自詡、毫無足取、左派議員齊聲歡呼、議長赫禮歐嗣即宣佈休會、當俟本年十月杪始行復會、

【巴黎十四日哈瓦斯社電】參衆兩院昨日竟日開會、將政府所提尚未票決之各項法案、尤其是關於組織小麥運銷局之法案、悉數表決通過、至今日清晨、始行藏事、當於七時宣告休會、

### 義空軍大操

【羅馬十四日哈瓦斯社電】義國空軍、刻在特萊尼恩海（介于西西里、撒丁、法屬哥西加三島與大陸之間）舉行大操、昨有軍用飛機二百架、由斐那斯哥里將軍率領、前往參加、

### 猶太人大會
#### 籲請各國抵制德貨

【日內瓦十三日路透社電】刻在此間開會之猶太人世界大會今日通過一決議案、籲請世界各民治國加緊抵制國社黨、

【日內瓦十四日哈瓦斯社電】全世界猶太人大會昨日舉行兩次會議、當經通過決議案二件、其一主張抵制德國貨物、並要求自由主義各國政府、容許猶太族難民入境操業、以資糊口、其二對於巴勒斯丁境內若干阿剌伯人所施恐怖行動、提出抗議、並要求英國政府對於限制或停止猶太人移殖巴勒斯丁之議、務請堅決放棄云、大會定本日開會一次、然後結束工作、

### 巴勒斯丁亂事

【耶路撒冷十三日路透社電】耶路撒冷附近今日復發生火車出軌事、此爲巴勒斯丁騷亂中所發生之第七百八十次火車失事、阿剌伯人一隊曾攻擊那白魯斯東面之英軍、今日侵晨由王家空軍飛機多架向此隊阿人投擲炸彈、並用機關鎗掃射、結果阿人死者八名、

【耶路撒冷十四日路透社電】巴勒斯丁昨晚騷動瀰漫、希伯郎市長奈斯利氏被不知姓名之兇手所刺斃、又阿剌伯人以炸彈及來福鎗聯合進攻沙發德之猶太人居留區域、有一猶太人之家庭、內有幼童三名全數遇難、

### 太平洋航運 美不甘落後
#### 擬撥鉅款興造新船

【溫加華十四日路透社電】據此間航業界未證實之消息、美國爲與外人競爭計、擬費美金六千萬元建造新郵船四艘、行駛太平洋中、該新船將替代加澳公司往來加拿大澳大利亞紐絲綸間之尼亞迦拉與沃蘭奇二船、並昌興公司之俄羅斯皇后日本皇后號二船、

### 義組三公司
#### 開發亞比西尼亞富源 亞國舊將財產被沒收

【倫敦十四日哈瓦斯社電】據財政時報接羅馬消息稱、義國頃已組織公司三家、專事開發亞比西尼亞富源、其中有名「亞比西尼亞水泥公司」者、資本額定一千萬里拉、將在亞比西尼亞境內開發黏土性之石灰云、

【羅馬十四日哈瓦斯社電】亞比西尼亞總督格拉齊亞尼上將頃發出命令將亞國前將領那西蒲將軍及現任駐法公使華德二人所有產業、悉予沒收、據公報聲稱、二人活動情形、足以妨害亞比西尼亞境內安全、

### 法波軍事領袖 舉行正式會議

【華沙十三日哈瓦斯社電】法國陸軍參謀總長甘茂林將軍昨晚抵此、今日午後四時三十分與陸軍總監里資米格里上將舉行第一次正式會議、軍政部長喀斯浦蘭齊基將軍陸軍參謀長史泰基維資將軍亦均在座、先由甘茂林將軍與里資米格里上將兩人發表意見、在座諸將領、嗣亦相繼發言、至晚間七時始散、一般人以爲自一九二三年法國故福煦上將來此之後、該國軍事領袖之蒞此聘問者、當以甘茂林將軍爲第一人、故本日會議、極堪重視云、

五華牌

# 經濟界

## 現紗銷旺盛
### 申新開出期貨四千包
### 標紗初疲後堅 標花略有漲跌

**標紗** 昨日標紗市況初仍萎疲不振、後以現紗實銷活躍、市氣轉趨堅挺、當晨開之際、因美棉漲風已戢、證券幫多頭稍有出籠、市氣承上月之虛風續趨軟疲、各月略有漲跌、約自一角至三角、二盤開出、本月期因賣方仍施壓迫、又下挫六角、迨拍至九月期、因現紗客銷活躍、同時新買與補空並進、市勢轉趨上游、及後又風傳河南徐州天津等同行、買進申新廠期紗約有四五千包之巨、青島三十二支紗有軋空飛漲消息、各月繼續堅挺、復漲五六角至一元不等、綜計半日結果、較前日約漲六七角至一元不等、場上買方二十八家、賣方三十家、

**現紗** 現紗日來實銷頗為活躍、昨日由內地幫如四川·長沙·江西·蕪湖·福州·廈門·汕頭·廣州等幫、購進一千另五十包、期紗約四千包、開價一部與前日相同、一部較前日約漲二角五分至五角、市勢頗為堅挺、

**標花** 標花市況初亦穩、後略轉趨疲、各月互有漲落、晨開印棉雖報猛漲四羅比半、但以美棉呆定、大阪三品亦有漲落、故人心趨疲、空方乘機活動、於是各月約跌一角至三角半、及後因現紗實銷暢旺、金業幫與証券幫頗有相當吸收、市勢遂驟行轉變、市價忽跳起二角、而走入穩定狀態、綜計半日結果較前收各月約漲跌五分至一角五分、場上買方三十二家、賣方三十一家、

**現花** 昨日現花市況、尚形平穩、國外電訊、美棉略萎、印棉甚堅、市場人心則以紗市實銷頗佳、前途頗為樂觀、昨日成交裕豐廠進二百件、

**外棉** 國外電訊美棉初因現貨商及外商買進而漲、後以投機家塞出轉疲、結果期現貨均漲跌一至二音、英棉市氣尚佳、約漲六點、印棉因投機家及出口商買進、空戶抵補、市價趨漲、各牌均漲三·七五至四·七五羅比、

## 債市連日小挫後
## 銀行界頗有吸收
### 昨日市面稍呈轉機 散戶空頭掉期居多

昨日債券市況、在連日小挫之後、稍呈轉機、蓋以桂省時局、自蔣委員長蒞粵以後、傳有接近可能、同時川帑停止拋售、本幫銀界且有吸收、因之各債市價、盤旋趨漲、瞻望前途以籌碼言、目前多空雙方陣容、似尚均衡、假使川帑不再續拋售、則暫時仍不脫盤旋趨勢也、昨日兩盤經過、當晨初開盤、散戶空頭、掉期頗多、同時銀界方面、由四十八號信大、五十四號華豐、及五十七號福康、轉受二十號順康之委託、先後紛起拉提、吸收百萬以上、故五種統一公債各挺二三四角、形勢至為堅定、次盤市況、四十八號信大及五十四號華豐繼續吸收、以致市價繼漲增高、不遺餘力、兩盤結果、較前一致回升二三角至六七角、半日成交票面額為四·六三〇·〇〇〇元、


抵抗秋老虎 惟有飲冠生園果子露 消暑解渴 衛生安全

健腦器

安迪生氏使用健腦器之像

為德國發明品，特殊合金所製，輕巧柔軟，戴在頭上極雅觀，可自由工作。此器蘊蓄極厚的磁性力，及具有潛熱能(Latent Heat)作用，故能代謝新陳，淨化頭腦，旺盛血液，主治頭腦不清，神志昏亂，文思不暢，記憶衰退，神經衰弱，頭痛頭重；眼力朦朧，血壓過高，滿面暗瘡，失眠多夢等症。此器曾為美國大發明家安迪生氏所賞用，安氏半生事業，賴以成就。凡屬頭腦生活如學生，教授，作家，律師，公務員，會計司賬，及凡欲加緊工作者，宜備一具。每於感覺勞時，尤其患有疾病者，戴上健腦器，僅三分鐘即起作用，心清目朗，精神煥發，永久可用！價尤大衆化，每具四元，郵費四角。

有說明書奉贈 上海靜安寺路中巴斜橋路四十二號 上海理療器械行


## 金融行市

昨日金融市況平穩如常、各業進出尚不寂寞、拆息開盤早午二市俱為八分、較前微縮一分、劃頭白劃、交易約十萬元、銀行收解各項票款匯款等總數共約一千七百十萬元、內洋商收解約七百八十餘萬元、華商收解約九百四五十萬元、錢業收解早市轉帳交易一百萬元、拆票新交易早市三十萬元、午市二十萬元、小總會交易約十五萬元、公單進出數為四五·一四五·五〇〇元、輔幣行市、雙毫小洋暗盤回縮半厘為十一角九分七厘、行市八百三十三元三角、成交約二萬餘角、銅元暗盤為三百另三千、行市三百千、成交約四千餘千、上海銀行業聯合準備委員會票據交換所

### 票據交換

| | |
|---|---|
| 總數 | 三三·八三七·〇五五·七五 |
| 交換數 | 一三·一五三·六三五·一四 |
| 轉帳數 | 一七·八七八·九六五·三四 |
| 代收錢業 | 一·三五四·七八四·六九 |
| 代收其他 | 一·三三三·六三一·六六 |

## 外匯不變 交易尚旺

昨日外匯市況、仍無變化、大多均銀行對交易尚旺、華商扒塞仍稀、中國東亞東方上海荷蘭吸意頗濃、華僑國華三井均有售出、華比大英麥加利均出入兼營、人心甚平、日匯住友出八月價一百〇二元六二五、變動亦微、至海外銀市仍平、匯兌英升三七五、美加三一二五、純金低一辦士、中央掛牌關金小二厘、標準低七角、法升七五、德加二五、餘均不更、平衡稅仍徵百分之二·五、匯豐掛牌衡升一二五、餘平、內盤市況:

**英金** 早開現貨與八月出價一先令二便士四〇六二五、九月三七五、十月三一二五、十一月三一二五、十二月二八一二五、進價照加〇三一二五、華比麥加利出中國現貨一便士四〇六二五、麥加利出上海、又與華僑三井出東亞、均八月四〇六二五、上海麥行入十二月三一二五、三井華僑出東方、又與三菱出花旗、均八月四〇六二五、下午麥加利入八月四〇六二五、出十月六四分之二一五、收市平、比前日收市亦平、一日交易十萬鎊左右、華商出入均少、

**美金** 早開現貨與八月出價三十元一五六二五、九月〇九三七五、十月〇三一二五、十一月二十九元九三七五、十二月八七五、進價照加〇三一二五、上海國華出荷蘭現貨三十元一八七五、出十一月二十九元九三七五、花旗入八月一八七五、下午麥加利入上海八月三十元一二五、出上海十一月二十九元九六八七五、三井入九月一二五、匯豐出十一月三十元、大英華比入麥加利十一月三十元、掉出予麥加利八月一八七五、收市仍平、與前日收市同、一日交易二三十萬元、華商出近扒遠、軋過扯平、

## 標金微漲
### 某行續進現金

昨日標金市況、略見微漲、中途走勢與上日彷彿、仍先跌、後復漲、良初因純金續跌、後以某行又開進現金四百二十條、價一千一百二十七元餘、慶發永同豐恒生元永等經售、人心重被激昂、然匯市仍平、金市起落不大、査上午半日內、最高價到一千一百二十七元、最低價二十五元七角、始低繼高終平、共有一元三角差度、同業交易稍旺、買方大多經售現金者、結果微漲二角、照標準金價多抬九角、計抬一元九角、自早間外銀均平、脚地美國仍進、純金降一辦士、金市毛盤即低為一千一百二十六元、尚供多求少、迨開盤二十五元七角、計低九角、開後某行進現金消息傳說益盛、福泰亨(代同豐恒)福泰永洽豐永等爭先購進、又聞中國吸現英金一先令二辦士四〇六二五、市價逐漸盤上、兩次升見二十七元高價、平衡稅仍徵百分之二·五後、福興永力售、會稍下挫、奈入心向上、終復轉堅、收市二十六元八角、(收後二十七元)開收盤較升一元一角、

## 外麥繼續報漲
## 現粉實銷仍暢
### 廠戶拋售遠期 標粉近堅遠疲

昨日粉市近堅遠疲、晨間開盤後因洋麥報漲、利物浦漲一二便士、坎麥漲五七角、美麥漲四五角、因之人心向上、近遠各月一致上騰、近月漲二分、遠月漲數厘至分許、且實銷活潑、原料出口不絕、各廠都願拋售、業內外人心莫不興奮、詎料二盤以後因傳說東北加稅、營口去路或將中斷、故廠戶方面對於遠期大施拋售、惟近月因受現粉與原料牽制、雖被遠期帶軟、但結果依然堅俏、半日成交數為四十三萬三千包、現粉實銷甚活、南北幫繼續有大批裝出、

**麥市** 因粉市堅俏、續趨上游、後以人心未定、復走疲途、惟以產地價昂及洋麥續好觀之、前途有復漲可能、

## 粵糖跌價銷暢
### 糖市趨勢略堅 荷蘭粗白續漲

公會劃盤趨勢略堅、二十四號荷蘭粗砂白外棧貨仍二十一元八角五分、本棧貨二十一元九角五分、各升五分、轉口高貨六元八角、交易繁旺、東白價無上落、國產青赤白糖漸趨疲軟、號貨殊少開出、昨開潮州赤百三十餘包、價十三元六角、又隆江青百五十餘包、開十二元八角、合組公司鑒於五羊牌銷路銳減、而洋糖則暢銷勢挺、為維護國糖起見、昨日標期價〻分別酌減、藉資抗衡、交易因此突暢、計順德廠老貨粗砂標額七二袋、價二十一元四角、如數出清、市新廠粗砂白標額三八六〇袋、價二十一元一元四角、售出一五一〇袋、以上均跌二角、又東莞廠粗砂白標額七六九袋、價二十一元一角、猛跌四角、照數開通、至該廠油包粗砂標額一一六〇袋、價二十元〇八角、亦降三角、如數售罄、汕頭廠粗砂白標額一二七〇袋、價二十元〇九角、跌小二角、未成、

## 米豆堅穩
### 油市高漲

△米 昨日河米共到四十船左右、銷路方面除糯米以粵肖尚活、市價稍有起色外、餘均穩定、△豆 昨日豆到約七八千担、廠方續有進胃、惟成交不多、市價較前略趨上游、△油 油市因市場風傳洋莊將有辦進大批毛油之傳說、人心震驚、市價陡然高漲、

## 茶銷稍清
### 高莊花色趨漲 普通貨無起色

昨日洋莊茶市因高莊花色存底稀少、各行無貨可購、交易略見清淡、其中尤以麥屯蘊珠及本色鳳眉、市存若洗、價漲三四元、路莊貢熙價亦樂觀、徽州珍眉及高莊針眉、交易雖暢、但價有稍降之虞、祁寧紅茶仍無起色、全日共計成交一千六百六十五箱、

## 開平煤貶價競銷
### 淮南煤受影響

二號開平統煤、從前均由公司方面自解用戶、向不經同行之手、近因受淮南·華東兩煤競銷影響、致開平塊屑各貨滯銷、該公司乃迎合同行心理起見、特將統煤貶價出售、前日新由開平號輪船裝來二號統煤三千二百五十噸、昨在市場以九元八角最低價出售、但貨係輪船駁卸、照以前原價須十一元左右、一般小行家均起競購、不一時全告售罄、以致淮南煤受影響、昨市叫開統貨盤子、每噸僅售九元七角五分、

## 鋼板堅穩

邇來鋼板市銷暢旺、長江各埠、及本街機器鐵工廠、並同業拆貨、頗多採辦、市氣堅穩、一厘半價七元二角另、五厘及七厘半均為六元八角另、一分至厚度止為六元五角、市底現貨頗見充實、但一般有資力之執貨者、多扳緊底盤、前途可望穩定、

## 南北貨及海味

(新瓜子)前到亳州新瓜子六十三包、開價十四元五角、新泰興子首批到七袋、價開十五元五角、(新木耳)到貨漸增、實銷平淡、價格疲小三元、目下新副耳跌售一百五十元、川耳開一百元、口耳九十八元、(洋菜)大勢平定、雖因熱浪未減、銷化仍暢、惟較前略為弛緩耳、(三打根尾)市情趨疲、昨開出八箱、價一百〇八元、回降八元之多、

## 秋銷發動
## 各種疋頭一致堅挺

昨日棉布市情因紗花步堅、客銷漸轉活躍、東貨本色布疋俱見升騰、各橋細布細斜每疋約漲起二分半至五分、如細布十四磅雙龍珠現售八元二角、十二磅雙龍珠七元二角七分半、十二磅龍頭七元三角、十二磅藍飛魚七元二角半、十二磅藍雙魚七元二角半、十二磅花鳥七元一角七分半、十二磅陽鶴七元一角七分半、又細斜如雙軍人售八元一角半、陽鶴七元〇五分、獵人六元九角半、本街批發莊及染廠細布需要仍旺、故現貨仍感缺乏、秋令深地印花直貢·色丁緞·嗶嘰·及薄花絨·棉法蘭絨·嗶嘰·直貢·元素羽綢等貨、因秋銷發動、遠近各路客幫均來添辦、生意繁盛、價格亦更堅挺、

## 人絲平定
### 實銷仍暢

人絲市價無甚榮辱、實銷仍佳、惟客戶國貨略呆、日貨仍以鼎豐·合記興等字號售出居多、各貨共約四十餘箱、價一百二十號天橋牌四百三十八元、金環星牌四百三十一元、太陽牌四百二十八元、意貨棧單因連日暢銷、現已缺貨、實銷成交共六七十箱、均為一百二十號、司尼挨二號價一百十九元、雪脫龍三號一百另五元、求利四號九十元、西右二號一百十元、本街半號與昌售出一百號雪脫龍三號白色及黃色各二十餘箱、價一百二十元及一百十五元、

# 市價一覽 八月十四日

### ▽金市
金業交易所 (標金) (單位元)

| | |
|---|---|
| 上午開盤 | 一一二五·七 |
| 上午最高 | 一一二七·〇 |
| 上午最低 | 一一二五·七 |
| 上午收盤 | 一一二六·八 |
| 八月份上午登帳 | 一一二四·〇 |
| 九月份上午登帳 | 一一二七·〇 |
| 上午補水 | 一一二四·〇 |

銀樓首飾金 大同行 兌出每兩一百十七元半 收進每兩一百十一元半

### ▽國外匯兌
匯豐銀行掛牌

| 種類 | 市價 |
|---|---|
| 英匯 | 一先令二便士三七五 |
| 美匯 | 二九·八七五美元 |
| 法匯 | 四四五法郎 |
| 嘧匯 | 四四盾 |
| 印匯 | 八九羅比二五 |
| 新匯 | 五二·一元 |
| 德匯 | 七四馬克二五 |
| 呂匯 | 五九·五元 |
| 日匯 | 一〇三·圓五 |
| 港匯 | 八六·港元 |

中央銀行掛牌

| 種類 | 市價 |
|---|---|
| 關金 | 一·三三三元 |
| 關金合英 | 三三·五便士 |
| 關金合美 | 六六·美元二五 |
| 英純金 | 六鎊六先令四辦士五 |
| 上海標準金 | 一一二四·元九 |

上午十時公布 白銀平衡稅百分之二·五

本日電匯實價折合如下 (以英金一先令二便士計算)

| | |
|---|---|
| 英電匯 | 一先令二便士半 |
| 美電匯 | 三〇美圓 |
| 法電匯 | 四四一法郎 |
| 德電匯 | 七四馬克 |
| 日電匯 | 一〇二圓 |
| 港電匯 | 八九元 |

### ▽證券

| 類別 | 月期 | 收盤 | 較昨漲跌 |
|---|---|---|---|
| 統一戊 | 八月 | 六〇·六五 | 漲〇·二五 |
| 又 | 九月 | 六〇·一〇 | 又〇·三五 |
| 統一丁 | 八月 | 六八·八五 | 又〇·三〇 |
| 又 | 九月 | 六八·三五 | 又〇·三〇 |
| 統一丙 | 八月 | 六八·四〇 | 又〇·三〇 |
| 又 | 九月 | 六八·一五 | 又〇·三五 |
| 統一乙 | 八月 | 六八·五五 | 又〇·六〇 |
| 又 | 九月 | 六八·一〇 | 又〇·四五 |
| 統一甲 | 八月 | 六八·四〇 | 又〇·七〇 |
| 又 | 九月 | 六八·四〇 | 又〇·三〇 |
| 金長 | 八月 | 未開出 | |
| 又 | 九月 | 未開出 | |
| 九六 | 八月 | 九·四〇 | 漲〇·一〇 |
| 又 | 九月 | 九·二五 | 又〇·二五 |

### ▽棉紗
△標紗

| 期別 | 收盤 | 較前漲跌 |
|---|---|---|
| 八月 | 一〇三·四 | 漲一·四〇 |
| 九月 | 一〇三·九 | 漲一·〇〇 |
| 十月 | 一〇五·〇 | 又一·一〇 |
| 十一月 | 一〇五·七 | 又·七〇 |
| 十二月 | 一〇五·七 | 又·六〇 |
| 一月 | 一〇六·二 | 又·六〇 |

△現紗

| 支別 | 牌名 | 市價 | 較前漲跌 |
|---|---|---|---|
| 二十支 | 豐年 | 二〇六·〇〇 | 未動 |
| 又 | 蠶鳳 | 二一一·〇〇 | 漲·五〇 |
| 又 | 雙馬 | 二三五·〇〇 | 又·五〇 |
| 又 | 大發 | 二三三·〇〇 | 又·五〇 |
| 又 | 三羊 | 二三二·〇〇 | 又·五〇 |
| 又 | 寶舜 | 二三〇·〇〇 | 又·五〇 |
| 又 | 新飛機 | 二三〇·〇〇 | 未動 |
| 又 | 牧羊 | 二〇八·五〇 | 漲〇·五〇 |
| 十七支 | 人鐘 | 二〇七·〇〇 | 未動 |
| 十六支 | 紅團龍 | 一九五·〇〇 | 又·五〇 |
| 又 | 豐年 | 一八一·〇〇 | 又·五〇 |
| 十支 | 金雞 | 一八三·〇〇 | 又 |
| 又 | 雙魚 | 一八三·〇〇 | 又 |
| 四十二支 | 藍鳳 | 三〇四·五〇 | 漲·五〇 |
| 又 | 立馬 | 三三二·〇〇 | 又·五〇 |
| 六十支 | 日光 | 四四二·五〇 | 又·五〇 |

### ▽棉花
△標花

| 期別 | 收盤 | 較前漲跌 |
|---|---|---|
| 八月 | 四六·四〇 | 漲·一〇 |
| 十月 | 四〇·二五 | 跌·一五 |
| 十二月 | 四〇·六五 | 又·〇五 |
| 一月 | 四〇·七五 | 又·〇五 |

△現花 陝字花 三六·五〇 裕豐進 三〇〇件

### ▽麵粉

| 月份 | 收盤 | 較前漲跌 |
|---|---|---|
| 八月 | 三·八二五 | 漲·〇一二五 |
| 九月 | 三·七〇五 | 又·〇〇五 |
| 十月 | 三·六〇〇 | 跌·〇一五 |
| 十一月 | 三·五〇〇 | 又·〇一二五 |
| 十二月 | 三·五二五 | 又·〇二五 |
| 一月 | 三·三二五 | 又·〇一〇〇 |

### ▽小麥
△標麥

| 月期 | 收盤 | 較前漲跌 |
|---|---|---|
| 八月期 | 四·九五 | 漲·〇三 |
| 九月期 | 五·〇九 | 又·〇二 |
| 十月期 | 五·一三 | 又·〇一 |
| 十一月期 | 五·一二 | 又·〇二 |
| 十二月期 | 五·二三 | 又·〇一 |
| 一月期 | 五·〇一 | 跌·〇一 |

△現麥

| | |
|---|---|
| 山東 | 五·〇〇 |
| 六合 | 四·八二 |
| 五河 | 四·六六 |
| 張八嶺 | 四·九六 |
| 清江 | 四·九三 |
| 滁州 | 四·九二 |
| 蚌埠 | 四·九三 |
| 揚州 | 四·八九 |
| 淮安 | 四·九三 |
| 漢口 | 四·八〇 |
| 高郵 | 四·七三 |

### ▽生絲

| 絲牌 | 條分 | 担數 | 價格 |
|---|---|---|---|
| 金塔 | 七里 | 一五 | 九五〇 |
| 英鼎 | 一三·一五 | 一〇 | 七一〇 |
| 電合 | 一〇·一三 | 一〇 | 六八五 |
| B川經 | 一三·一五 | 又 | 六九〇 |

成交數五十担

### ▽茶市

| 買進洋行 | 大面 | 茶名 | 箱額 | 價格 |
|---|---|---|---|---|
| 協和 | 六香永 | 珍眉 | 一五九 | 八五 |
| 又 | 恒豐 | 又 | 一六六 | 八五 |
| 又 | 蘭香 | 又 | 八四 | 八五 |
| 又 | 品芳 | 又 | 八〇 | 八五 |
| 又 | 振記 | 又 | 一〇一 | 八四 |
| 又 | 玉香永 | 又 | 一二九 | 八四 |
| 又 | 冠五州 | 又 | 一〇四 | 八四 |
| 又 | 玉階春 | 又 | 一一四 | 八四 |
| 又 | 賽華香 | 又 | 一二七 | 八四 |
| 又 | 一家春 | 又 | 一八五 | 八四 |
| 同孚 | 天香 | 蝦目 | 一四 | 八〇 |
| 又 | 位六香 | 針眉 | 三〇 | 八〇 |
| (以上洪源永售) | | | | |
| 協和 | 最妙香 | 珍眉 | 四六 | 七五 |
| 又 | 大六香 | 又 | 八九 | 七五 |
| 又 | 精美 | 針眉 | 二二 | 七四 |
| 同孚 | 海天青 | 抽心 | 三〇 | 七〇 |
| (以上忠信昌售) | | | | |
| 協和 | 同昌祥 | 蝦目 | 三〇 | 七二 |
| 又 | 天香 | 又 | 三一 | 七二 |
| (以上仁德永售) | | | | |
| 又 | 恒記 | 蝦目 | 一〇 | 七二 |
| 又 | 家園 | 又 | 六 | 七二 |
| 協和 | 採高峯 | 針眉 | 三六 | 七五 |
| 又 | 怡生蔚 | 又 | 八 | 七六 |
| 又 | 裕福隆 | 又 | 三 | 七五 |
| 同孚 | 採高峯 | 蝦目 | 九 | 七五 |
| 又 | 天香 | 又 | 一九 | 七四 |
| 又 | 賽華香 | 又 | 一六 | 七四 |
| 又 | 六香 | 又 | 三 | 七五 |
| 又 | 國品 | 又 | 二〇 | 七三 |
| 同孚 | 月華初 | 針眉 | 三四 | 七〇 |
| (以上公升永售) | | | | |
| 又 | 德記 | 蝦目 | 二 | 七九 |
| 美星 | 鑑記 | 貢熙 | 一六 | 八六 |
| (以上源豐潤售) | | | | |
| 又 | 春蕊芳 | 又 | 四 | 七四 |
| 又 | 六香永 | 又 | 三六 | 七三 |
| 又 | 恒生 | 針眉 | 三〇 | 七三 |
| (以上永興隆售) | | | | |
| 又 | 六香永 | 蝦目 | 一八 | 七四 |
| 又 | 蓋天青 | 又 | 三五 | 七六 |
| 又 | 冠九州 | 又 | 二七 | 七六 |
| 協和 | 滿園香 | 針眉 | 四一 | 七六 |
| 同孚 | 六香永 | 抽心 | 三一 | 七〇 |
| 又 | 瑞芳永 | 又 | 三五 | 七九 |
| 又 | 怡亨 | 又 | 三三 | 七八 |
| 保昌 | 鉦記 | 又 | 一〇 | 七三 |
| (以上愼源售) | | | | |
| 協和 | 義興 | 珍眉 | 三一 | 七一 |
| 又 | 螺谷春 | 又 | 一九 | 七四 |
| 又 | 裕記 | 針眉 | 四八 | 七六 |
| 又 | 亨興隆 | 又 | 一七 | 七六 |
| 同孚 | 大源祥 | 蝦目 | 一〇 | 七四 |
| (以上昇昌盛售) | | | | |
| 協和 | 採高峯 | 針眉 | 三六 | 七五 |
| 又 | 怡生蔚 | 又 | 八 | 七六 |
| 又 | 裕福隆 | 又 | 三 | 七五 |

### ▽雜糧
△米

| 名稱 | 市價 | 較前漲跌 |
|---|---|---|
| 特別頂粳 | 一一·三〇 | 跌·一〇 |
| 蘇同白粳 | 一〇·一〇 | 跌·〇五 |
| 松江特粳 | 一〇·四〇 | 跌·〇八 |
| 江西晚米 | 一〇·〇〇 | 漲·一〇 |
| 又早米陳新 | 八·八〇 | 漲·二〇 |
| 又碎米 | 六·八〇高 | 全 |
| 又糯米 | 九·四〇 | 跌·〇五 |
| 湖南埼米 | 八·四〇 | 漲·〇五 |
| 又佰靖 | 八·三〇 | 跌·〇三 |
| 又靖秈 | 七·五〇 | |
| 溫州新機米 | 九·〇〇 | 跌·〇五 |
| 又新秈 | 七·〇〇 | |
| 沙市陳新秈 | 七·五〇 | |
| 漢口秈米 | 八·二〇 | 跌·一〇 |
| 江北機米 | 八·二〇 | 漲·〇二 |
| 又秈米 | 七·七〇 | 跌·〇二 |

△豆

| 名稱 | 市價 | 較前漲跌 |
|---|---|---|
| 常州牛皮黃 | 五·五〇 | 跌·〇六 |
| 九江城門豆 | 四·九六 | 跌·〇二 |
| 又江橋豆 | 五·二六 | 全 |
| 又都昌豆 | 五·三〇 | 跌·一〇 |
| 又三羊豆 | 五·二〇 | 全 |
| 又鄱陽豆 | 五·五〇 | 跌·〇五 |
| 又夾青 | 五·六〇 | 跌·〇五 |
| 安慶東豆 | 五·九〇 | |
| 吳江黃豆 | 五·三五 | 漲·〇五 |
| 江北揀莞 | 五·二四 | 全 |
| 漢口莞豆 | 三·三〇 | 跌·〇〇 |

△油餅及其他

| 名稱 | 市價 | 較前漲跌 |
|---|---|---|
| 牛莊豆油 | 二三·二五 | 跌·一〇 |
| 泊兒生油 | 二〇·五〇 | 跌·〇〇 |
| 夾倉生油 | 二〇·三〇 | 跌·〇〇 |
| 本廠四牌餅 | 二·四〇 | 漲·〇一 |
| 崇明苞米 | 一·四〇 | 漲·〇七 |

雜糧交易所 △標準豆油

| 月期 | 收盤 | 較前漲跌 |
|---|---|---|
| 八月期 | 二〇·四〇 | 漲·六五 |
| 九月期 | 二〇·二三 | 漲·八五 |
| 十月期 | 一九·八〇 | 漲·八〇 |
| 十一月期 | 一八·八三 | 漲·八五 |
| 十二月期 | 一七·七五 | 漲·六五 |

△標準有邊豆餅 八月上 ‖ 八月下 ‖

### ▽滬北米市

| 行號 | 米名 | 市價 |
|---|---|---|
| 永大廠 | 常幫頂白更 | 一一·八五 |
| 陳祥根 | 又 | 一一·四〇 |
| 何根福 | 又 | 一一·二五 |
| 徐根海 | 又 | 一〇·九五 |
| 何海根 | 又 | 一〇·七五 |
| 江大男 | 又 | 一〇·八〇 |
| 邵根壽 | 又 | 一〇·五〇 |
| 何二二 | 又 | 一〇·四五 |
| 石永生 | 又羊尖 | 九·九五 |
| 陳大同 | 又 | 九·八〇 |
| 公和祥 | 江陰白更 | 一一·三〇 |
| 徐明生 | 又 | 一一·〇〇 |
| 龔根芳 | 又 | 一〇·八〇 |
| 永生 | 又 | 一〇·五五 |
| 公記 | 無錫白更 | 一一·〇〇 |
| 楊金寶 | 又 | 一〇·八〇 |
| 益新 | 又 | 一〇·七〇 |
| 陸西川 | 又杜尖 | 九·四〇 |
| 鍾祥明 | 分水墩白更 | 一一·〇〇 |
| 沈錫根 | 溧橋白更 | 一一·〇〇 |
| 張三泉 | 又 | 一〇·八〇 |
| 承惠根 | 又 | 一〇·九五 |
| 馬三寶 | 又 | 一〇·八〇 |
| 陳小福 | 常州白更 | 一〇·八〇 |
| 馬永貴 | 又 | 一〇·六〇 |
| 陳長年 | 又 | 一〇·五五 |
| 裴元明 | 官村白更 | 一〇·五五 |
| 陳聽寶 | 又 | 一〇·五〇 |
| 章根法 | 望亭白更 | 一〇·五五 |
| 復興公 | 青浦薄稻 | 一一·一〇 |
| 茂豐 | 章堰薄稻 | 一一·二〇 |
| 尤永和 | 嘉善團尖 | 八·五〇 |
| 恒義 | 溧陽變元 | 一〇·五五 |
| 尹長順 | 又羊尖 | 九·九五 |
| | 金壇變元 | 一〇·六〇 |
| 李洪泉 | 又 | 一〇·六五 |
| 周四發 | 又 | 一〇·六五 |
| 陳松濤 | 又 | 一〇·六〇 |
| 陳小福 | 又 | 一〇·六〇 |
| 周金寶 | 又 | 一〇·五五 |
| 穗豐穗記 | 機更 | 一〇·四〇 |
| 和記公興 | 機尖 | 八·二五 |
| 黃長盛本廠 | 東新更 | 九·八〇 |
| 萬昌 | 又 | 九·七〇 |
| 裕成桑裕大 | 又 | 九·七〇 |
| 北成大昌記 | 又 | 九·七〇 |

### ▽滬南米市

| 名稱 | 最高 | 最低 |
|---|---|---|
| 常幫特更 | 一一·二二 | |
| 常幫高更 | 一〇·九 | 一〇·八 |
| 常幫市更 | 一〇·七 | 一〇·六 |
| 常幫次更 | 一〇·五 | |
| 無錫口更 | 一〇·五 | |
| 同州北更 | 一〇·四 | |
| 同里特更 | 一〇·七 | 一〇·一 |
| 同里高更 | 一〇·二 | 九·八 |
| 同甲市更 | 一〇·一 | 九·八 |
| 同里磐更 | 一〇·三 | |
| 吳江高更 | 九·七五 | |
| 吳江白更 | 一〇·〇 | |
| 八坼白更 | 九·八五 | |
| 八坼早更 | 一〇·一 | |
| 平望白更 | 一〇·一五 | |
| 黎里早更 | 一〇·一 | |
| 黎里白更 | 一〇·一五 | 一〇· |
| 陳幕白更 | 九·八 | |
| 陳幕市更 | 九·六 | |
| 盛澤白更 | 九·八五 | 九·九 |
| 北庫白更 | 一〇· | |
| 周浦新更 | 九·九 | 九·七 |
| 成大新更 | 九·七 | 九·七 |
| 新昌新更 | 一〇·二 | 九·七 |
| 顧橋新更 | 一〇·一二 | |
| 同里蘆秈 | 九·六 | 九·三 |
| 同里羊秈 | 九·五 | |
| 吳江羊秈 | 九·五 | |
| 八坼羊秈 | 九·四 | |
| 嘉善羊秈 | 一〇·一 | 九·三 |
| 平湖蘆秈 | 九·三 | |
| 嘉善新秈 | 八·八 | |
| 黎里陰元 | 一〇·二 | |
| 常熟變元 | 一〇·六 | |
| 平湖早稻 | 一〇· | |
| 錢圩早稻 | 一〇·四 | |
| 亭林早稻 | 一〇·二 | |
| 松隱早稻 | 一〇·一二 | |
| 金來早稻 | 一〇·三 | |
| 西塘特包 | 一〇·五 | |
| 西塘市包 | 一〇· | |
| 角里特包 | 一〇·七 | |
| 角里原包 | 一〇·五 | |
| 泗涇特包 | 一〇·九 | |
| 泗涇高包 | 一〇·八 | |
| 松江市包 | 一〇·二五 | |
| 西塘特另 | 一〇·六 | |
| 嘉善特另 | 一〇·三 | 一〇·二 |
| 角里市另 | 九·八 | |
| 楓涇特另 | 九·九 | 九·八 |
| 松江高另 | 一〇·六 | 一〇·五 |
| 松江市另 | 一〇·三 | |
| 松江夾另 | 九·九 | |
| 成盆京尖 | 八·八五 | |
| 江北白尖 | 八·八五 | |

### ▽碰石米市

| 名稱 | 最高 | 最低 |
|---|---|---|
| 高頂冬變 | 九·三 | 八·〇 |
| 船頂白更 | 九·六五 | 九·四五 |
| 廠頂壬更 | 九·三五 | 九·〇〇 |
| 廠高鮮壬尖 | 九·〇〇 | 八·四〇 |
| 船中壬尖 | 八·五〇 | 八·三〇 |
| 船羊尖 | 八·三五 | 八·三〇 |
| 杜子尖 | 八·六 | 八·一〇 |
| 中埠尖 | 七·三四 | 七·二〇 |
| 廠陳正谷 | 八·八〇 | 八·二五 |
| 廠新正谷 | 七·八五 | 六·七七 |
| 廠新早尖 | 七·三〇 | 六·五〇 |
| 江西機晚 | 七·九五 | 七·六八 |
| 廠高鄉元 | 一〇·一〇 | 九·四四 |
| 船三河 | 七·三四 | 七·二三 |
| 棧府米 | 七·六五 | 七·二五 |

### ▽魚市

| 品名 | 最高 | 最低 |
|---|---|---|
| 大黃魚(每担) | 一〇 | 七元 |
| 小黃魚 | 六·五 | 五 |
| 鰳魚 | 九·五 | 八·五 |
| 鯧魚 | 一三 | 九 |
| 鰻魚 | 六 | 五 |
| 鯊魚 | 六·五 | 五 |
| 鮸魚 | 九 | 八·五 |
| 冷大黃魚 | 六·五 | 五·五 |
| 冷小黃魚 | 五 | 五 |
| 鯔魚 | 九 | 八·五 |
| 鯽魚 | 二六 | 二〇 |
| 青蝦 | 三二 | 二六 |
| 鱠魚 | 五五 | 三〇 |
| 鯉魚 | 一四 | 一三 |
| 鰱魚 | 一九 | 一八 |
| 河鰻 | 二一 | 二〇 |
| 甲魚 | 二三 | 二三 |

## 本社特約 海外商情報告
(八月十四日路透社電)

**倫敦市情** 英美匯兌 倫敦外匯市場、今晨平穩、英美匯價開盤為五元零二分七五、比昨美英收盤低落〇三一二五、一小時後漲起〇六二五、而為五元零二分八一二五、此價至午後一時未有變更、

金價 倫敦金價、今日未動、仍為一百三十八先令四便士、

大條 倫敦銀市穩定、現貨期貨價格同跌〇六二五、而為十九便士半、印度售出、投機家買進、交易狹小

橡皮 倫敦橡皮市況、今日沉靜而無精彩、午後一時十月十二月期成交價格為七便士六八七五、與昨收盤價同、

**利物浦市情** 小麥 利物浦麥市、開盤堅穩、交易雖不大、惟市價後仍昇起、加拿大收成業恐其或有潮濕之虞故略起買風、而歐洲政局之不寧、忽使售方不肯盡量賣出、以作準備、午後一時十月期價為七先令七便士一二五、比昨高起一便士二五、

棉花 利物浦棉市、今日鬆動、午後一時十月期價為六·三九、比昨收盤低落五磅音、

**紐約市情** 證券 紐約證券市場、今晨因獲利了結、故價格參差下跌、交易殊形清淡、市場雖無任何不順利之消息、然商人均持觀望態度、鐵路股價初穩定、迨十一時許乃略形鬆動、近午時油股趨勢回堅、因有新買風也、較種路價較昨微漲、油股即其一也、

棉花 紐約棉市、因東方或將有雨、利物浦市價又呈鬆動、故價跌落、未幾稍有同業購進、致市況起色、午時十月期價為一一·八四、較昨收盤跌落十六磅音、

橡皮 紐約橡皮市況、甚形清淡毫無精彩、午時九月期與昨日收盤價同、仍為一六·二七、午前未嘗變動也、

大條 芒特里銀市、今晨開盤價跌、十二月期價為四四·七四——四五·〇五、比昨收盤跌落三磅音、

小麥 芝加哥麥市因稍有獲利了結而價跌、歐局使人惶懼、買風斂迹、午時九月期價為一一〇·八七五、比昨收盤淨跌一分、雜糧市況亦趨鬆動、午時九月期價為一〇七·八七五、跌去七五、

**紐約市價**

| 證券 | 上次收盤 | 今日開盤 | 十時半 | 十一時 |
|---|---|---|---|---|
| 安納康達銅礦 | 四〇·五〇 | 四〇·〇〇 | 四〇·〇〇 | 四〇·〇〇 |
| 電廠股票 | 三三·八七五 | 三三·八七五 | 三三·〇 | 三三·五〇 |
| 通用汽車 | 六六·二五 | 六六·二五 | 六六·二五 | 六六·二五 |
| 紐約中央鐵路 | 四一·八七五 | 四一·〇〇 | 四一·二五 | 四一·〇〇 |
| 紐澤賽標準油行 | 六三·五〇 | 六三·六二五 | 六三·五〇 | 六三·五〇 |
| 美國鋼鐵股票 | 六六·一二五 | 六七·二五 | 六七·二五 | 六七·二五 |
| 物品 | 上午收盤 | 今日開盤 | 十時半 | 十一時 |
| 十月期棉花 | 一一·九四 | 一一·八六 | 一一·九〇 | 一一·九〇 |
| 九月期橡皮 | 一六·二七 | 一六·二七 | 一六·二七 | 一六·二七 |
| 九月期芝加哥小麥 | 一一一·八七五 | 一一一·二五 | —— | 一一一·八七五 |
| 九月期芝加哥雜糧 | 一〇八·六二五 | 一〇九·〇〇 | —— | 一〇七·八七五 |


銀行導師 現代銀行實務論 潘恒勤著 增訂三版

▽有志銀行者得此一書 不啻服務銀行數年▽ ▽銀行當局得此一書 勝於添用重員多人▽

本書共二六四頁，較初版增三分之一，內容分業務事務人事三編，業務有「承兌匯票及押匯憑信」「限額支票」「拒絕証書」等三十五節，事務有「資產評價」「稽核」「視察」等十六節，人事有「保障行員」「保人問題」「人事支票」等十五節，均係著者廿年來服務經驗心得之作，每節均根據事實，切中時弊，深合實用。附錄有銀行法，儲蓄銀行法，上海市銀行業規，保管箱租用規則等五種，極便參考，不僅銀行經副理行員練習生及商科學生，倉庫營業機關商店店員亦宜備此參攷。每冊實價六角

⊙上海福州路 大公報代辦部經售

讀者們：你們如其覺得選書困難，想讀那一類書而不知向何家去買，或者想買而又要不吃虧，那末，請向大公報代辦部惠顧，可保君滿意並得九折優待

花旗銀行 THE NATIONAL CITY BANK OF NEW YORK

創始於西曆一八一二年 總行 紐約華爾街五十五號 上海分行 九江路四十一號

分行及支行設二十四國通商大埠 聯絡行遍設世界各處

資金盈餘總額洋壹萬萬五千七百五十萬美金有奇

本行專營各種儲蓄，支票，外匯，取款憑信，旅行支票，及保管等，詢洽一切，無任歡迎。

# 被綁十餘日勒索三十萬
# 薛佳生昨逃出匪窟
## 匪犯均逃抄獲槍彈
### 嫌疑犯六名正在偵訊中

已故顏料鉅商江陰人薛寶潤之第三子薛佳生（年三十四歲），於本月一日下午五時許，在法租界霞飛路一四一二弄五號其第二妾金氏處，被綁匪五六名闖入，將薛自臥房挾登預停弄口之黑牌匪車（照會六九七四號，査係僞造）架走無蹤，詳情已誌本報。法租界警務處當局自此案發生後即飭派探員數名，日夜留駐薛之妻妾寓所。旬日以來，曾迭接綁匪勒贖函件。先是勒贖三十萬元，嗣減至十五萬元。並約薛之家屬派代表至亨利路〃利郵十五號內第三號房間談判，結果卒以數目過鉅，未曾談妥。昨日下午五時左右，法捕房接得

**眼線密報**

，謂綁架薛佳生之匪徒，藏匿界內下列各地：（一）蒲石路，（二）貝諦鏖路，（三）聖母院路，（以上三條馬路，毗連一處。）法捕房據報，當派督察長金九林率探目周秉澄，周步廣，陶德勝，秦有裕，姚志群，及幹探徐桂林，馬德之，鍾本昌，尤企鴻，曾大批武裝中西巡捕，分乘警備車三輛，分三路按戶逐一抄査。詎探捕將抵蒲石路二百二十二號門前時，匪踞該處之大批綁匪，即自窗口瞥見。知事將敗露，即分頭狼狽逃逸無蹤。迨探捕入室搜査時，屋內已

**闃無一人**

。僅在二樓亭子間，抄獲盒子砲二支，子彈二十餘粒。同時，並在馬路上拘捕嫌疑犯卜明濟（徐州人，四十三歲），濮曜記（揚州人，五十五歲），朱水亭（四十六歲，據稱葡萄牙籍），張瑞發（鎭海人，四十四歲），陳金堂（安徽人，四十歲），甬雅南（江北人，三十六歲）等六名，一併帶入法捕房訊問。肉票薛佳生即被匪徒藏匿於蒲石路二百二十二號二樓亭子間內，窗戶

**終日緊閉**

。並由戴眼鏡之四匪，日夜輪流看守。昨日下午五時許，薛忽見監視彼行動之匪徒倉皇他去。彼乃自晒台上躍下。自法租界貝諦鏖路向福煦路方面逃去，及抵公共租界成都路口，適有一〇四四號崗捕在該處上差，薛遂奔告該捕謂，「余即前在法租界霞飛路被綁之薛佳生」等語。當時薛□穿白短衫褲，赤足，髭髮甚長，

**情狀狼狽**

時適有成都路捕房華探孔廣孝路經該處，詢悉底蘊，知係脫險肉票，事關重大。旋有租界照會八七七七號陳公館自備汽車駛往該處，孔探員當將截住，令薛佳生乘坐該車至成都路捕房，以免危險。至捕房後，當由西探長向之訊問一切，其妾金氏得悉，即馳往捕房會晤。未幾法捕房亦已偵悉，肉票留存成都路捕房。遂派全班武裝中西探員，乘車五輛，馳往該捕房，將肉票薛佳生帶回法捕房，詳細訊問。經薛佳生將匪窟地點，綁匪面貌，及脫險情形一一供明後，即由探捕護送回家。至在逃綁匪，法捕房現正加緊緝拿中。

**匪窟視察**

本報記者於今晨一時半，趨往蒲石路二百二十二號匪窟視察時，法捕房曾派有探員二名駐守該處。匪窟情狀，無異普通家庭。室內佈置，頗爲簡單，僅有桌椅床鋪等物。惟客堂間壁上嵌有長約三尺許，闊約一尺半之黑板六方，未知匪作何用。據附近鄰居告記者：有鎭江張姓者，於去年十月間，賃該號居住，計二男一女。先做牛肉生意，嗣即收歇。該宅進出，均在前門，後門從未啓用云。又據駐守該處之探員稱：法捕房將於今日派員來此擷取指紋，以便□匪。又據記者探悉，肉票薛佳生自匪窟逃出時，當時因急欲出綁，致跌傷腿部，刻在醫院診治中。

# 拐孩匪上訴案
# 定期宣判
## 上訴人在庭假哭
## 捕房律師請駁斥

【本報特訊】法租界捕房幹探陸棟樑等，於本年四月二十二日在金神父路新新里，及閘北長安路等處，破獲有組織之拐匪機關，救出男女孩三名，拘獲男女拐匪金殿臣，金戈氏，陳張氏，李趙氏，高家有，高陳氏，高周氏，湯惠九，金小戴子，解送第二特區法院，業經章朝佐推事訊判，金殿臣，陳張氏，高家有，意圖營利而略誘未滿二十歲之女子，各處有期徒刑十年，褫奪公權十年。李趙氏處徒刑八年，高周氏處徒刑六年，湯惠九處徒刑四年，金戈氏，高陳氏各處有期徒刑二年。金小戴子（因未成年）判決無罪。金殿臣等奉判不服。均上訴高三分院，日昨高三分院推事兪審判長廖嗲偕推事檢察官，開第三法庭，命上訴人金殿臣，金戈氏，高家有，李趙氏，陳張氏，高陳氏，高周氏，湯惠九等八名到案前，訊問年籍之後，遂一一訊問上訴意旨。○李趙氏，陳張氏，高周氏等，在庭上痛哭，呼寃枉。○金殿臣，高家有，湯惠九，亦否認誘拐。○金戈氏高陳氏，均謂丈夫作事，女人不知。○請求宣告無罪。○旋有被害人家屬數名到案哭述，子女被拐，杳無音信，請求庭上通緝拐匪首領寶濟廣。○廖審判長向各上訴人詳細訊問一小時之久，認爲案情明瞭，論令辯論。首由捕房律師費席珍起稱：本案上訴人李趙氏等，在庭上哭有數十分鐘，口口聲聲呼冤，但本律師觀察均係假哭，因爲眼中並未流淚，可是今日到案被拐之小孩家長，哭得淚流滿面，其內心悲傷，難以形容。各上訴人均否認在第一審時之自白，井無絲毫反証。其犯罪事實非常明顯。原審處刑太輕，可惜現在依法不能加重，最低限度，請審判長駁斥上訴人等之上訴。○後由學習推事代各上訴人辯論一過，檢察官發表意見完畢，廖審判長遂宣告審結。上訴人金殿臣等均還押定本月十八日宣判。

# 全國鑛業代表
# 今日在滬開會
## 討論聯合事務所組織章程

全國華商煤礦聯合事務所，今日上午在滬召開二次代表大會。實部特行派員參加指導。茲探誌各情如下：

**一次代表大會**

全國煤礦礦商，爲發展國煤産銷，特在實業部協助之下籌組全國煤礦業聯合事務所。二月前，在京召開首次全國礦商代表大會，推定籌備委員。七月五日，復在滬召開籌備會議，決定聯合事務所總所組織草案。○復定于今日上午十時起，在福煦路全國礦業聯合會，召開第二次全體代表大會，討論章程及確定成立大會日期等要案。

**全國礦商代表**

二次代表大會報到出席之各礦公司代表計爲程士範，（淮南煤礦），呂炳如，（大同煤礦），顧振，（開灤），何禮文，（富國），何壽康，（怡立），孟信之，（中福），顧松齡，（大通），黃師讓，（利華），張子敬，（饅頭山），戴麟書，（華東），孫謀，（開灤），周峯璋，（門頭溝），李祖才，（怡立），王子敏，（中興），李光啓，（六河溝），郭劭庵，（正豐），劉萬青，（長興），夏季良，（井陘），謝衡聰，（鄱興），陳翰三，（富華），朱用和，（大通），李祖芬，（六河溝），章祐，（烈山），等三十餘公司代表。

**定期宣告成立**

昨據該會籌備會發表，今日召開二次代表大會，會期一日。主要目的爲：（一）正式修正通過全國煤礦業聯合事務所章程。該章程共十七條，內部規定該會成立任務，在謀國煤産銷合作進行辦法。（二）籌組各地分事務所。（三）決定總事務所正式成立日期。（四）推定理事。○聞該代表大會今日完畢後，總所決定在本月內正式成立。同時進行各地設立分事務所。其分事務所地點，大致已決定爲北平，天津，上海，漢口，廣州，福州，青島，南京，濟南等九處。以後視事實需要，隨時擴充。

**實部派員指導**

此次煤礦業籌設聯合事務所，實業部極爲重視，故特派該部礦業司司長程義法來滬參加，列席會議，並指導一切。程氏已於昨晚出京，今晨即可抵滬云。

# 揚子舞廳舞女
# 服毒殉情
## 發覺早脫險境

揚子舞廳舞女蘇州人孫雪梅，年約二十餘歲，現寓南京路大慶里十九號。於昨晨八時餘舞罷歸來，私自在房□哀泣不已，並告知其娘姨云：余有當票數紙，藏於某處，如有小姊妹來望我時，可交付她們。然余之胞弟尙望代余照料。言畢，神色大異，嗣由其戀人蔣平華（九江路三百號桂香齋麻油餅店小主人），發覺服毒，希圖自盡，立即報告老閘捕房，召來救護車，將孫車送仁濟醫院救治。據云：伊與蔣相戀未久，愛好逾恒。但有唐某者，與孫亦有染，近因悉孫另結新歡，遂與蔣斷絕，發生爭執，孫左右爲難，遂興厭世之念。於昨晨吞服毒品，冀圖一死了之。幸發覺尙早，送醫救治後，將毒液嘔吐殆盡，已脫險境云。

# 閘北百餘商店
# 昨午後罷市
## 因一「巡官打人」
### 經分局派員勸導多家復業

昨日下午四時五十分，北站分局長梁抉初，忽接西寶興路分駐所巡官殷學仁電話報告，謂轄境內現有西寶興路，青雲路，恒業路等處大小商店一百五六十家，完全已經罷市等情，當派巡官楊春浦，劉豐君飛馳前往。經調查罷市原因後，當即分別懇切勸導復業，延至下午六時許，已有多數商店遵照勸導先行復業。惟尙有少數商店，正在堅持中。緣有西寶興路分駐所巡官殷學仁，向同路五百六十九號華興服裝公司定製襯衫一件，已經穿過三天。但因尺寸不合，遂於昨日下午四時，着該店主李士忠（二十八歲，江蘇人）前往分駐所交涉，責令賠償。當時店主以衣服已經穿過，何能賠償，因此加以拒絕。詎該巡官以李不允，竟勃然大怒，致雙方發生鬨突。店主李士忠立即乘機自後門竄出，擬返歸店中，不料殷亦追踪而出。斯時沿街各□舖舖主見華興主人在前狂奔，而殷巡官在後窮追，並發見李之頭部血流滿面。於是狂喊「巡官打人」，「巡官打人」，一唱百和，因此激動公憤。西寶興路一帶先行閉門罷市，繼而青雲路，恒業路等處百餘家商店，均相率罷市。當時情形緊張，居民大起恐慌。幸經梁分局長派員懇切勸導，各商店始有多家復業云。

# 川劇特刊中漫談蜀劇一文
# 引起申曲業不滿
## 延周律師函該刊要求道歉

成渝川劇促進社，此次來滬公演，極爲滬上人士所注意。雖地方色彩極濃，而每日賣座，仍極不惡。每日出有

**川劇特刊**

一種，中有「漫談蜀劇」一文，對申曲灘簧有所批評，致引起申曲灘簧同業之不滿。延請周濂澤律師，代表致函川劇特刊編輯人，要求登報道歉。茲將周律師函原文，摘錄之如次：『逕啓者：據當事人上海申曲歌劇研究會法定代理人施春軒，來稱：閱本月五日川劇特刊「漫談蜀劇」一文，其第三段「劇本」中，於盡情論列蜀劇劇本意義如何正確，情節如何離奇，取材如何「都不涉荒誕，不露淫邪」之後，殿以「決不像時下的申曲灘簧，以應合一般人的

**低級趣味**

而忘了戲劇教育的使命」，幾句評語，對準申曲灘簧，橫加攻擊。幾乎說得申曲灘簧的價值，不值半文！爲川劇營業起見，而散發之特刊，有此黨同伐異，我上天堂人入地獄之言詞，顯係惡意誹謗，妨害

**信用名譽**

本會會員以具有悠久歷史，趕上時代教育之申曲，突來此意外之遭遇，莫不憤慨塡膺！爲特委託貴律師代爲去函該刊負責編輯人，告以對此務須以川劇特刊負責編輯人名義，分登本埠申報新聞報民報及原刊物，

**表示道歉**

以釋衆憤。否則即請依法進行等語。並附原刊一份到所。據此合代函告。即希台端等查照，於函達後三日內，明白見復爲荷。此致川劇特刊負責編輯人孫永璵劉竹湘兩先生。』

# 旅日難僑
# 三人被逐

我國旅日被逐難僑，昨日搭箕波丸輪有三人抵滬。即經僑務局派員赴碼頭照料，將設法遣送回籍。該難僑姓名年籍如下：（一）朱林米（商）。年三十六歲。籍浙江永嘉。（二）林洪山（工），年四十歲，籍同上，（三）潘言明（工），年十七歲，籍同上云。

## 國際問題研究會
# 昨晚歡送王景岐
## 同時歡迎林康侯等

新任駐瑞典兼挪威公使王景岐，即將於十九日晨偕夫人暨女公子，乘德郵格拉新峯號輪出國赴任，定先一日晚登輪。本埠國際問題研究會，及公務進行會兩團體，特於昨日下午五時，假座香港路銀行俱樂部，舉行茶會歡送王氏。同時歡迎最近自美國接洽白銀問題歸來之上海銀行總經理陳光甫，國際貿易局局長郭秉文，行政院參事顧季高及自暹羅考察歸來之銀行公會秘書長林康侯，新華銀行總經理王志莘等四氏。○惟陳郭顧三氏赴廬山謁孔財長未回，未能到會。參加者，除王林王三氏外，計有黎照寰，陸伯鴻，杜月笙，徐新六，劉湛恩，趙晉卿，周珏，趙鐵章，金國寶，董顯光，程海峯，鄺耀坤等三十餘人。入座後，首由主席黎照寰致詞，旋由王景岐林康侯演說，末由王志莘報告關於經濟問題。

**中法聯誼會後日舉行茶會**

（又訊）中法聯誼會，定十七日下午五時半，在辣斐德路五七七號該會所茶會，歡送王公使。並柬請滬市各界名人作陪，藉資聯歡，査王氏前曾任中法聯誼會之會長云。

# 請撤銷拖駁船貨船捐
## 內河輪船業公會推代表晉京請願

本市內河輪船業公會，前由大會議決，要求政府撤銷上海市財政局重徵拖駁船貨船捐一案，曾經函請上海市商會轉呈中央在案。茲悉行政院業已批復市商會，對領有交通部執照之船舶，得予減等收費等因。該會以院批尙未達到完全撤銷目的，爰推定代表曹蓉卿，張豐受，汪劍平等三人，由該會主席韓怡民領導，於昨晚乘十一時夜快車晉京，親向行政院及財政部交通部等機關請願，完全撤銷。返滬後，將再赴市政府財政局作同樣之請願。

# 江陰街及十六鋪
# 籌組市民分會
## 昨開第一次籌備會

滬南區市民聯合會十六鋪分會，於昨日下午二時開第一次籌備會。由主席胡壽祺，報告畢，即開始討論：（一）推定金楚相，徐潤生，沈勇若，三人爲常務委員。虞順懷爲總務科主任。張醒夫爲組織科主任。金鶴琴爲宣傳科主任。蔣傳貽爲調査科主任。（二）確定會所案。（三）聘用陸浩如，戴志高，二君爲文書幹事。（四）聘陳永年，蔡潤身，黃光祖，朱漢我，劉志元，陳祖玉，徐浦芳，朱鱗生，王國生，姚桂生，楊慶邦，王忠康，顧蓀湘等十三人爲征求隊隊長云。又滬南區市民會自成立後，江陰街市民特發起分會。昨日下午，在桑園街桑園村，開第一次籌備會，到四十餘人。市民會派陳榮發指導。由陳啓美主席。○討論結果：（一）分配職務案。○常務委員虞叔揚，仇壽山，張根寶。○總務陳啓美。○組織陸衎。○宣傳林聚和。○調査包太良。○（二）籌備會地址，暫設保衞團第三隊。○（三）僱沈壽康爲書記。○

## 張華浜附近江面
# 昨撈獲西裝浮屍

【本報特訊】吳淞港張華浜附近江面，昨日下午四時三十分，經救生局撈獲浮屍一具，係男性。身穿靑灰派立司嗶嘰西裝，黑襯衫，白花背帶。足履黃色鏤花皮鞋，年約三十左右。因溺水已久，故面目已腐爛。遍搜身畔，祇手帕一方，並無遺書及其他什物。査數日前曾有青年一名，搭乘淞滬間市輪渡中途躍江自盡，當時曾一度撈救，因潮漲湍急，終致不救。其屍身終未經發現。故昨日救生局所撈獲之浮屍，或即日前由市輪渡躍江之青年，亦未可知。須經今日由地方法院派員蒞驗，同時經屍屬辨認，方能知其自殺之原因。

## 皖贛紅茶運銷處
# 將擴大運銷範圍
## 已徵得江浙閩等六省加入

本年華茶外銷，因日本，錫蘭，印度等各國茶産欠佳，故較去年暢旺。價格亦已較前倍增。茲據皖贛紅茶運銷處消息，本年自新茶登場，至目前止，紅茶外銷，計有八萬餘箱，價値三百餘萬元。同時外國茶商，對本年之茶葉及裝箱，均甚滿意。預料此後華茶在國際市場，將逐見好轉。現該處已進行擴大運銷範圍，並擬於明春新茶登場時，將各地綠茶加入。業經徵得浙江，福建，湖南，湖北，及江西，安徽等六省加入。並擬在滬籌設拍賣場，俾發展紅綠茶國外貿易。至於實業部農業改進所，與浙省建設廳舉辦之浙屬各縣綠茶改良場，現已正式成立云。

## 環龍路泰興坊
# 昨晚發生爆炸
# 死傷二人
## 均係青年爆炸原因不明
## 捕房正在查究中

本市環龍路五百〇五弄泰興坊十三號二樓前樓，于昨日下午六時十分左右，突然發出一種爆炸聲。旋見青烟瀰漫窗外。嗣經該房東俄人發覺，入內視察時，則見有二青年僵臥血泊中，其一已被炸身死，另一則仍在掙扎中。該俄人當即報告法捕房，派救護車前往將傷者車送廣慈醫院醫治。嗣經本報記者前往調査，悉死者名金炳和，年二十四歲。傷者名張阿森，年二十六歲，該二青年居住該處，爲期僅半月，至此次爆炸原因，迄記者發稿時，尙未證實。○惟據左近鄰居談，該二青年，狀似學生。而突告爆炸，原因或係試驗化學不愼所致。是否係秘密製造機關？則不得其詳。法捕房刻下正在査究中。

## 啓東盜匪
# 逃滬被捕
## 黃有三等就擒

市公安局偵緝員徐國棟，前得江蘇啓東縣探員徐鴻福之報告。謂該處有盜匪多名，逃避來滬。匿跡公共租界華盛路六九五號，濟寧路一百二十八號等處。遂於前日下午五時投楡林路捕房，請爲協拘。捕頭派中西探密往，按址拘獲海門人黃有三，陳老泉，錢金章，袁禹昌四名，連同特式有売利刀一柄，帶入捕房收押。昨晨解第一特區法院刑三庭，工部局律師張師竹陳述前情，並稱該案盜首係戴阿康，住華盛路六九五號，往拘時乘隙逃逸。祇將嫌疑犯袁禹昌逮捕，請予羈押，因啓東縣代表未到云云。鍾清推事向黃有三等四名略詢一過，論仍還押，改期核奪。

## 虞洽卿電請
# 撤駐岱税警

本埠寧波旅滬同鄉會主席虞洽卿，爲請撤回駐岱税警，昨特致電行政院蔣院長文云：行政院院長蔣鈞鑒：岱山鹽案，亟待善後。○經敝會於日前電呈鑒核，主持在案。頃聞鹽務當局調撥遣兵，復遠調淮北税警南下，布滿全岱，無所不用其極。小民何辜，遭此荼毒。以致鹽民不敢歸業，漁民不敢放洋。迭據鹽漁民代表來會陳述，並據敝會執行委員陳忠皐函同前情，合亟電請鈞座鑒核，迅准電飭税警當局，不得藉端報復，撤回駐岱税警隊。善後問題，責令鄞縣區行政督察專員愼重辦理，以安人心，而弭隱患，不勝感盼云。

# 岑春煊子
# 購公債票涉訟
## 與丁乃揚弟
## 岑德洪控丁少蓀侵占
## 涉及岑德麟改期再訊

已故兩廣總督，前廣東軍政府主席兼總裁岑春煊之子岑德洪。近延王維楨律師具狀二特法院，訴請前兩淮鹽運使丁乃揚之弟，現爲永興證券號股東之丁少蓀歸還公債票六萬元。昨晨在第六民庭傳訊，原被兩造均委由律師代表到案。開審時，被告律師徐延年聲稱公債之款，非僅原告一人所有。乃兄岑德麟等亦有關係，應請庭上通知岑德麟參加，則案情自可明瞭。承審推事核訊之下，以本案尙須調査，遂論改期候傳原被兩造及有關係之人到庭，再行審理云。

× × ×

# 特區公民訓練
# 今日起報名登記
## 公訓會發表告市民書
## 望特區同胞踴躍參加

本市第一特區市民聯合會，籌辦之特區公民訓練，自經成立公訓委員會，負責進行籌辦，茲悉已定於今日起，在天后宮市商會內該會會所，及各區分會，分別舉行報名登記。（時間每日上午九時至下午四時）公訓委員會，並發表告特區市民書，以喚起各界同胞注意。茲錄其告市民書云：「我特區的同胞們！我們是弱國弱民，受侵略的壓迫，領土日蹙，主權日削，國際地位一天低落一天；這是弱國的表徵，據人種學家批判，中華民族的體力，因醫藥衞生設備之不完全，及人民生活困難，日趨衰弱。鑒於此次世運大會，我國完全失敗，這又是弱民的表徵。國家立國之要素有三：一是主權，二是領土，三是人民。而尤以人民爲貴。蓋主權領土，尙有賴於愛國人民之維護；否則民弱國亦弱，而主權領土，終不克保。故今日欲言救亡圖存，當以強民爲先。強民之條件維何？就是一般國民，個個要有強健的體魄，愛護國家的觀念，並具有遵守紀律，服從團體的習慣。實施公民訓練，便以達到此項強民條件爲目標。有了強民，然後可期強國。我一般國同胞，在強隣侵壓之下，苟一息尙存，尙有自強強國的志願，則踴躍參加公訓，實爲不二途徑！在都市方面，生活習尙，既不若鄉村之簡單樸質，體格便不能和鄉村同胞比較。而生活習慣，更不免散漫放縱。是以公民訓練，在都市尤爲急切要務。本會爲第一特區市民集團，有鑒於此，爰特組織公民訓練委員會，俾我特區同胞，得有鍛練體魄，增進公民常識機會；藉以發展個人事業，進而造福社會國家。茲經籌備就緒，定今日起，開始報名登記。尙望特區同胞，踴躍參加！幸勿因循自誤，爲要！」又第一特區市民聯合會，爲討論籌備公民訓練問題，定今日下午二時，舉行第二次代表大會。昨通告各區代表，準時出席云。

中法大藥房
特別大廉價大贈品
八月十五日起三十天
夏秋之交 百病叢生 中法良藥 保障康寧
時令用品八種 化裝香品六種 特價一元 均售
購貨五角即有贈品 多購多贈 本埠分店同時一律舉行
龍虎牌人丹 防治痧疫國產聖藥
象牌急救時疫水 急痧惡疫投服立治
中國寶丹 救急神藥內外可用
九星□活水 驅邪救疫功力回天
羅威沙而 殺菌消毒防疫聖藥
雙獅牌殺蚊香 直接驅蚊間接防瘧
雙獅牌花露香水 香氣耐久清腐辟穢
神效痢疾丸 紅白各痢隨服隨止
艾羅瘧疾丸 殺蟲退瘧百發百中
天鷲牌撲粉 爽身滑膚退痱止汗
各種菓子露 清熱解渴美味滋養

不怕秋熱如虎 祇要飲冠生園果子露 立刻消暑清涼

殺菌 消毒

講究清潔衞生之家庭均宜常備
上海太和大藥房發行
非納沙而

# 第十一屆世界運動大會特刊

## 加拿大僅獲八分 美國得籃球錦標 下屆冬季運動在日舉行 我國足球在德敗績

【柏林十四日中央社特派員電】世運大會籃球決賽，於十四日舉行，下午四時先由菲律賓對烏拉圭，爭第五六名，結果菲以三十三比二十二勝烏，獲得第五名。五時墨西哥對波蘭，爭第三四名，墨隊投擲俱佳，波進攻不易，結果二十六比十二墨得第三名，波得第四名。六時美對加拿大之錦標賽，雙方均謹慎應付，形勢極緊張，惟美隊身長力大，防守嚴密，使加隊無近籃之機，但加隊亦非弱者，勢均力敵，雙方得分均感不易，結果美究以技高一籌，以十九比八奪得錦標，加屈居亞軍，籃球賽於此告終。

【柏林十四日中央社特派員廣播】我國參加世運政府代表戴季陶院長，於本月十日，曾離柏林赴克洛克地方遊覽，現已返此準備參加十六日舉行之世運大會閉幕禮。

【佛蘭福克十三日國民社電】中國出席世運足球隊，今日在此間與德國西南部代表隊作友誼比賽，結果八對三，中國隊失利。中國隊員，個人技術表演極佳，祇射球似欠準確。上半時中國隊佔優勝，惟下半時德隊繼續射入六球。

【柏林十四日國民社電】第十二屆世運冬季運動已決定仍在日本舉行。

## 男百米仰泳決賽 基發奪得金牌 亞軍亦為美國所得

【柏林十四日特電】本日男子百米仰泳決賽，美國選手基發獲得金牌，第二名亦屬美國選手彭地威，日本清川正三獲第三，美國德萊斯地第四，日本吉田喜第五，兒島泰彥及澳洲奧利伐第六。

【柏林十三日同盟社電】男子百米仰泳複賽之結果如下：

(第一組)
第一名 基發 (美) 一分六秒八 (奧林匹克新紀錄)
第二名 彭地威 (美) 一分八秒六
第三名 奧利伐 (澳) 一分九秒四
第四名 吉田喜 (日) 一分九秒五

(第二組)
第一名 德來斯地 (美) 一分八秒六
第二名 清川正三 (日) 一分九秒七
第三名 兒島泰彥 (日) 一分九秒九
第四名 修勞斯 (德) 一分十秒八

(編者按：大會紀錄為一分八秒二，世界紀錄為一分四秒九)

## 女百米仰泳決賽 荷蘭名列前茅 成績一分十八秒九

【柏林十三日同盟社電】女子百米仰泳決賽之結果如次：

第一名 孫夫 (荷) 一分十八秒九
第二名 馬士登堡 (荷) 一分十九秒二
第三名 布烈池斯 (美) 一分十九秒四
第四名 摩託利 (美) 一分十九秒六
第五名 布蘭斯多羅 (丹) 一分二十秒四
第六名 佛朗頓 (英) 一分二十秒六

(編者按：大會紀錄為一分十八秒三，世界紀錄為一分十六秒三)

## 千五百自由式複賽 美日各勝一組 美梅狄加成績較佳

【柏林十四日同盟社電】千五百米自由式複賽繼二百米俯泳後舉行，結果如後。

(第一組)
第一名 寺田登 (日) 十九分四八秒五
第二名 菲拉那根 (美) 十九分五九秒四
第三名 李巴斯 (英) 二〇分一〇秒六
第四名 克利斯蒂 (美) 二〇分二五秒八

(第二組)
第一名 梅狄加 (美) 十九分四二秒八
第二名 石原田愿 (日) 十九分五二秒九
第三名 鵜藤俊平 (日) 十九分五九秒一
第四名 亞連特 (德) 十九分五六秒一

【柏林十三日同盟社電】千五百米自由式游泳預賽，各組成績如次：

(第一組)
第一名 石原田愿 (日) 十九分五十五秒八
第二名 李巴斯 (英) 二十分四秒四
第三名 亞連特 (德) 二十分十秒七
第四名 皮利 (加) 二十分十五秒四

(第二組)
第一名 寺田登 (日) 十九分五十五秒
第一名 梅狄加 (美) 十九分五十五秒 (二人同時到終點)
第三名 約恪仙 (丹) 二十一分四十二秒
第四名 胡巴 (玖) 二十一分四十七秒四

上半距離寺田居先，自七百米以後，梅狄加追及寺田，後半距離兩人始終並行，分前後，在最後五十米，兩人大接戰，然因實力伯仲，同時達終點。

(第三組)
第一名 鵜藤俊平 (日) 十九分四十八秒三
第二名 佛拉那根 (美) 十九分四十九秒九
第三名 關利賽 (德) 二十分十三秒七
第四名 達利斯 (法) 二十一分三秒

(第四組)
第一名 克利斯蒂 (美) 二十分二十六秒五
第二名 文頓 (英) 二十分四十七秒六
第三名 普留池巴拉 (德) 二十分五十九秒
第四名 巴狄爾 (奧) 二十一分十三秒九

(編者按：大會紀錄為十九分十二秒四，世界紀錄為十九分七秒二)

## 女子四百米複賽 七人獲決賽權 丹麥選手頗有厚望

【柏林十四日國民社電】男子躍水完後，繼續舉行女子四百公尺自由式比賽。

(第一組)
第一名 馬斯汀勃洛愛克 (荷) 五分四十秒四
第二名 溫迦特 (美) 五分四十二秒二
第三名 莆萊特里克遜 (丹) 五分四十二秒五

(第二組)
第一名 海佩蓋爾 (丹) 五分三十三秒七
第二名 柯丁靈 (巴西) 五分四十二秒三
第三名 小島一枝 (日) 五分四十三秒五
第四名 配雷 (美) 五分四十五秒九

以上各選手均獲決賽權。

## 二百米俯泳複賽 美國形勢欠佳 日本三選手均入選

【柏林十四日同盟社電】男子二百米俯泳複決賽，二組中共有五人，均創亞林匹克新紀錄，于此可見競爭之烈，是賽結果如下：

(第一組)
第一名 小池禮三 (日) 二分四四秒五 (亞林匹克新紀錄)
第二名 哈爾凱 (德) 二分四五秒四 (亞林匹克新紀錄)
第三名 伊藤三郎 (日) 二分四五秒五
第四名 凱伊 (美) 二分四九秒二

(第二組)
第一名 葉室鐵夫 (日) 二分四三秒四 (亞林匹克新紀錄)
第二名 希麥斯 (美) 二分四四秒正 (亞林匹克新紀錄)
第三名 郝泰斯 (德) 二分四四秒八 (亞林匹克新紀錄)
第四名 伊爾台芳索 (非) 二分四六秒六

【柏林十三日同盟社電】大會自本日起開始俯泳預賽，各組成績如下：

(第一組)
第一名 葉室鐵夫 (日) 二分四十二秒五 (奧林匹克新紀錄)
第二名 施塔斯 (德) 二分四十四秒六 (奧林匹克新紀錄)
第三名 凱氏 (美) 二分四十八秒五
第四名 阿哲爾登 (比) 三分五十秒二

(第二組)
第一名 伊藤三郎 (日) 二分四十五秒八
第二名 哈爾凱 (德) 二分四十六秒四
第三名 基金 (美) 二分五十五秒四
第四名 蘇高 (丹) 二分五十七秒六

(第三組)
第一名 希金斯 (美) 二分四十八秒八
第二名 亞爾培 (比) 二分五十二秒六
第三名 衰全 (丹) 二分五十五秒七
第四名 散多斯 (巴) 二分五十六秒八

(第四組)
第一名 史辦士 (英) 二分五十二秒
第二名 克勞仙 (玖) 二分五十四秒七
第三名 愛爾白 (捷克) 二分五十五秒七

(第五組)
第一名 小池禮三 (日) 二分四十三秒八 (奧林匹克新紀錄)
第二名 伊登洪素 (比) 二分四十七秒四
第三名 哈意納 (德) 二分四十八秒五
第四名 那姆斯多爾 (丹) 二分五十六秒五

(編者按：大會紀錄為二分四十四秒九，即係小池禮三所造成，世界紀錄為二分三十九秒六)

## 今日足球戰 義奧爭錦標 挪威勝波蘭得第三

【柏林十四日中央社特派員廣播】挪威與波蘭，於昨日下午四時在大會會場舉行爭奪第三名足球比賽，連日大會節目已漸次結束，會場亦漸呈冷靜。昨日挪波比賽時，又呈熱鬧，作壁上觀者十數萬人，兩隊實力平均，動作迅速，傳球準確，共勝敗亦有幸與不幸耳。開賽十分鐘內，雙方競爭至烈，各有射門機會，均無所獲，未幾波蘭左翼帶球深入，至相當地點，從槓邊射入一球，首開紀錄。二十三分鐘時，挪威左翼亦在距敵門十五碼處，如法敬還一球，成一比一。又九分鐘，波左翼將球傳至中央，中鋒趁上一脚射入，又以一球佔先。上半時將完時，挪威中鋒亦踢入一球，成二比二終上半時。易地後，競爭仍甚緊張劇烈，三十分鐘後，挪隊獲得良機攻進一球，遂以三比二奪得第三名，波蘭屈居第四，明日下午意國與奧國足球錦標決賽，敗者列為第二名。

## 男子高躍入水 美國選手佔居優勢

【柏林十四日國民社電】各國選手高躍入水，現時所得分數如下。

㈠華尼(美)四六，六五分
㈡韋斯(德)四六，〇九分
㈢史杜克(德)四四，五三
㈣魯特(美)四四，〇三
㈤通維(日)四三，四九分
㈥古利特(美)四一，七一分
㈦維巴(德)四一，三九
㈧馬士德斯(澳)三九，五
㈨富男(日)三八，八一分
㈩杜馬運(英)三八，〇六

## 騎術比賽 德獲二錦標

【柏林十三日國民社電】騎術單人及成隊冠軍，均為德國所獲。

・個人優勝・
㈠普利中尉(德)
㈡哲赫德少校(德)
㈢普德斯基少校(奧)
㈣阿利卡魯斯(瑞典)
㈤組斯士美(法)

・成隊優勝・
第一名……德國隊
第二名……法國隊
第三名……瑞典隊

## 水球 第五六名次 昨日已決定

【柏林十四日國民社電】水球最後一週賽，本日下午舉行，以定第五六七八各名次，荷蘭與瑞典比賽甚烈，荷蘭以四對三獲勝，故居第五位。

第二組比賽為英隊與奧隊，上半場奧隊佔優勝，結果三對三和局。

全體總結果如下：
(五)荷蘭 五分
(六)奧國 三分
(七)英與瑞士各得二分

【柏林十三日電】荷蘭與奧大利水球賽，今日下午在游泳池舉行，雙方抗爭甚烈，上半場三對二荷佔優勝，結果五對四荷隊勝。

【柏林十三日哈瓦斯社電】今日水球瑞典勝英國，四對二。

## 秘奧足球糾紛 業已和平解決 將作特別賽一場 當局並另設獎品

【柏林十四日國民社電】秘奧足球因FIFA之裁判而引起之糾紛，現已得和平解決，FIFA昨日開會竟達通宵，席間議決秘魯足球隊將與德國隊在南德一城市比賽，比賽後復往維也納與奧大利隊對抗，而由FIFA之主席特別捐一獎品，為此次比賽之用。

【柏林十三日國民社電】秘魯足球隊，因不服FIFA裁判，曾一度擬退出大會，以示反抗，但現已取銷前議，並參與各項比賽，秘魯隊此舉，是因彼等不欲因脫離大會而致發生誤會，以為彼等有意反對德國。

【柏林十三日國民社電】足球最高權威FIFA今日在此間召集會議，專討論奧秘足球隊之糾紛及秘國退出大會事，FIFA主席在開會前鄭重聲稱該會之決議是最後決議。

烏拉圭及阿根廷代表繼而起立宣稱，南非各國選手均以秘魯隊意見為然，即是要求秘奧再賽為不公允，比利時代表起立宣稱FIFA裁判員申辯後，提議在世運足球比賽完後，秘魯隊應與冠軍隊作非正式比賽。

FIFA主席利梅特請奧秘雙方隊員在外和平解決。

## 昨日三項划船決賽 德國一手包辦

### 四人有舵賽

【柏林十四日國民社電】今日划船兩項決賽(二千米)，金牌又為德國所獲。

㈠德 七分十六秒二
㈡瑞士 七分二十四秒三
㈢法 七分三十三秒三
㈣荷㈤匈㈥丹

### 雙人無舵賽

㈠德 八分十六秒一
㈡丹 八分十九秒二
㈢阿 八分二十三秒
㈣匈㈤瑞士㈥波

### 小舟單人賽

【柏林十四日國民社電】本日小舟單人賽結果如下：

㈠史查伊華(德)八分二十一秒五。
㈡哈斯生努爾(奧)八分二十五秒八
㈢巴勞(美)八分二十八秒。
㈣金普比爾(加)八分三十五秒
㈤魯夫里(瑞士)八分三八秒九
㈥齊奧爾齊(阿)八分五十七秒五

### 次賽結果

【柏林十三日國民社電】世運划船賽今日仍繼續舉行，二公里有舵四人划次賽成績如下。

(第一組)㈠丹麥八分九秒一㈡日本㈢捷克㈣巴西㈤瑞典

(第二組)㈠匈牙利八分八秒四㈡波蘭㈢義、利㈣南斯拉夫

(第三組)㈠法國八分又十分之六秒㈡美國㈢烏拉圭㈣比利時。以上各組第一名將與昨日之優勝者荷，德，瑞士，三國複賽。

【柏林十三日國民社電】二公里無舵雙人划次賽，結果如下：

(第一組)㈠何根廷九分十一秒四㈡英國㈢美國。

(第二組)㈠瑞士八分五十七秒四㈡烏拉圭。

(第三組)㈠丹麥八分五十三秒四㈡荷蘭㈢比利時

【柏林十三日哈瓦斯社電】二公里八人划，分三組舉行，英德義三國各得一組冠軍。

## 落選賽結果

### 八人式划船

【基爾十三日同盟社電】八人式划船比賽之敗者，今日重行比賽，結果如下：

㈠義大利 六分三十五秒
㈡日本 六分四十秒三
㈢南斯拉夫 六分四十七秒三
㈣巴西 七分六秒一
(註：日南巴三隊均淘汰)

### 有舵四人式

【基爾十三日同盟社電】有舵四人式划船之敗者，今日舉行資格賽，其結果如次：

㈠義大利 八分五十秒
㈡南斯拉夫 八分五十三秒八
㈢波蘭 八分五十六秒二
㈣日本 九分六秒三
(註：南波日均淘汰)

## 匈牙利獲錦標 指揮刀成隊賽

【柏林十三日國民社電】指揮刀成隊決賽，㈠匈牙利，㈡義大利，㈢德意志。

【柏林十三日國民社電】指揮刀成隊賽第一週結果。

(第一組) ㈠意勝奧 九對七 ㈡波勝法 十對六

(第二組) ㈠匈勝德十一對一 ㈡美勝荷九對七

・第二週賽・

(第一組) ㈠意勝法九對二 ㈡波勝奧八對八（以觸身多少定勝負）

(第二組) ㈠匈勝荷十五一㈡德勝美九對七

(第三組) ㈠匈勝荷九對三。故義，匈，德，波四國獲複賽權。

## 籃球複賽結果 美國以廿五比十勝墨西哥 加拿大四二比十五勝波蘭

【柏林十四日中央社特派員廣播】昨日(十三日)籃球比賽結果，為美國勝墨西哥二十五比十，上半時十三比二，下半時十二比八。加拿大勝波蘭，四十二比十五，上半時二十五比六，下半時十七比九。菲律賓勝意大利，三十二比十四，上半時十八比八，下半時十四比六。意大利已歸淘汰，餘隊於今日(十四日)下午作最後比賽，其秩序為四時菲律賓對烏拉圭，爭五六名，五時墨西哥對波蘭，爭三四名，六時美國對加拿大，奪一二名。

## 大會十三日來 各國得獎表

【柏林十三日國民社電】世運成績截至今日止，各國所得金牌銀牌及銅牌數目如下。

| 國名 | 金牌 | 銀牌 | 銅牌 |
|---|---|---|---|
| 德國 | 二十一 | 十九 | 二十七 |
| 美國 | 二十 | 十五 | 八 |
| 匈牙利 | 七 | 一 | 三 |
| 芬蘭 | 六 | 六 | 六 |
| 瑞典 | 六 | 五 | 八 |
| 義大利 | 六 | 五 | 五 |
| 法國 | 五 | 六 | 四 |
| 日本 | 四 | 四 | 五 |
| 荷蘭 | 四 | 三 | 六 |
| 英國 | 三 | 六 | 二 |
| 捷克 | 三 | 五 | 〇 |
| 奧國 | 三 | 四 | 三 |
| 愛沙尼亞 | 二 | 一 | 三 |
| 埃及 | 二 | 一 | 二 |
| 瑞士 | 一 | 八 | 三 |
| 加拿大 | 一 | 二 | 五 |
| 挪威 | 一 | 二 | 一 |
| 阿根廷 | 一 | 一 | 〇 |
| 土耳其 | 一 | 〇 | 一 |
| 新西蘭 | 一 | 〇 | 〇 |
| 波蘭 | 〇 | 二 | 二 |
| 拉脫維亞 | 〇 | 一 | 一 |
| 南斯拉夫 | 〇 | 一 | 〇 |

澳洲，比利時，丹麥，菲律濱各得銅牌一枚。

## 奧林匹克攝影指揮 奈妮小姐訪問記 取材標準注重選手姿勢 片長五十萬米映期尚遠

【柏林通訊】記者於Rubwald House得晤奧林匹克攝影指揮奈妮，莉菲茜達兒小姐。該屋距運動場甚近，建築頗簡陋，為十九世紀式之住宅，但室內寬暢，較柏林東部之木室已遠勝矣。奈妮小姐即工作於其中。

奈妮小姐之儀表甚美。軀格雖小，然負奧林匹克攝影之重大工作，則能勝任而愉快，黑色之眼眸，英姿勃然。並流露其向上之精神。奈妮小姐旋即與記者談及此次大會之攝影問題。

「攝此次影片實頗困難，因大會任何項目，均含有豐富之興趣，故對選擇攝拍材料，遂成為一重大問題，日限於底片之長度，又不能不加以選擇，攝拍田徑賽之任何一項，須耗費底片達數千米，由此可知攝拍全部項目，為不可能之事實。如將全部擊劍項目拍攝，則需四星期始能映畢。」記者又詢及攝拍之導線問題，女士答：

「於可能範圍內，各項田徑或游泳，在終點常有美妙之動作，加以拍攝。惟事實上每多遺漏，現所規劃之導線甚廣，預計所攝得者，以每日開映十小時計，需二月始能映畢，而將來剪接留存，僅一百五十分之一耳。」

「攝影者由何人担負？」

「當蒐集第一流之攝影者以担任此項工作，第一日揭幕，須三十人始足分配。且須兼具新聞攝影之材能，至室內攝影者，則不克勝任也，倘有副導演能担任此攝影工作，共結果當更佳，蓋對於攝拍圖面又需乎選擇。」

「奈妮小姐担任此次大會攝影工作，政府當力加輔助？」「當然余需政府及奧林匹克委員會力予援助，但因不妨及運動員之進行，實頗為週折。」

「奈妮小姐將如何以征服上述之困難？」

「余於全德運動會中所得經驗，攝拍之阻礙，並不在乎有奔跑之項目，如擲鐵餅等。而為無奔跑之項目，而其困難點不在攝者，在乎攝影時發出之聲音，影響賽員之運動也。」

「觀衆之歡呼，未必輕弱於攝影機發之聲浪？」(未完)

## 拳擊結果

【柏林十三日同盟社電】拳擊最輕級賽，日本橋岡俊平對瑞典賽德堡，結果賽德堡勝利，橋岡列第五名。

【柏林十三日國民社電】南美羽毛級拳術錦標者卡地拉爾，今日擊敗美國選手加拉，南美選手明日將與德之開納作半決賽。

## 曲棍球賽

【柏林十三日同盟社電】曲棍球敗者比賽，日本與丹麥戰，日本上半時得一分，下半時得三分，丹麥僅在下半時得一分，結果日本以四對一之比數勝丹麥。

【柏林十三日哈瓦斯社電】今日曲棍球賽，日本勝丹麥，四比一，匈牙利勝比國一比〇。

## 棒球聯賽開始 中華首遇麥令甲 今日下午三時半在申園

上海棒球聯合錦標賽，本屆參加者僅有中華，業餘，麥令甲，麥令乙四隊，採雙循制比賽，定於今日開始角逐，計有兩場，分別在申園及跑馬廳舉行，秩序列后。

㈠中華對麥令甲 三時半 在申園
㈡業餘對麥令乙 三時半 在跑馬廳

中華隊隊員係由去年全運會選手，及新進選手組織成軍，經已練習多時，實力頗稱雄厚，茲將全隊名單誌左。

甘鋤，楊華先，曾瑞康，曾瑞瑛，甘關友，雷英，安樂生，余進有，古廷昌，吳振邦，余威康，金君，何幹文，顧君，黃君。

## 扶輪盃國際網球 英美二國今日決賽

七國爭雄之上海國際網球扶輪杯賽，轉戰迄今，取得決賽權者，為英美兩隊，茲定於今日下午四時半在康悌球場決戰，共有單打三組，預料美可佔先，茲將秩序列後。

㈠德孚(英)對卡邁(美) 四時半 第一場
㈡羅勃斯(英)對史規亞(美) 四時半 第二場
㈢麥達(英)對梅禮門(美) 四時半 第三場

## 今日秩序

| | |
|---|---|
| 上午九時 | 重劍單人複賽 |
| | 拳術 |
| | 騎術越野賽 |
| | 游泳，高躍決賽，水球 |
| 下午三時 | 重劍單人決賽 |
| | 拳術 |
| 下午四時 | 足球決賽頭二名 |
| | 游泳——高躍優勝者表演 |
| | 男子二百公尺俯泳決賽 |
| | 千五百公尺決賽 |
| | 女子高躍冠軍及第二三名 |
| | 表演 |
| | 水球 |
| 下午八時半 | 拳術決賽 |

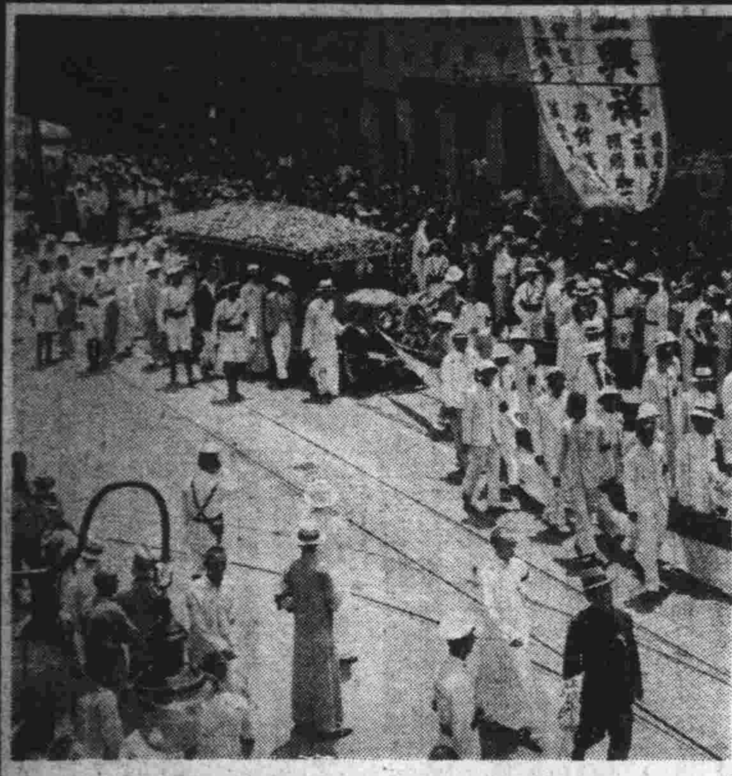

前上海市社會局長吳醒亞靈櫬抵滬 國際社

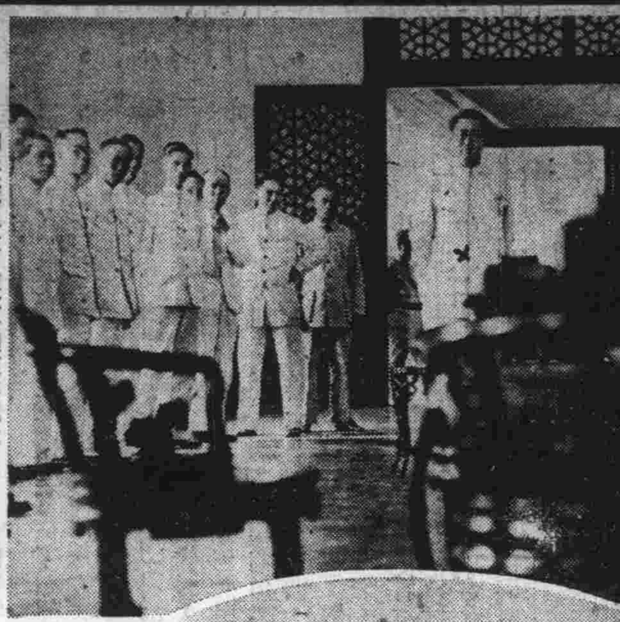

曾養甫（×）至廣州市政府接事情形 遠東社

粵省府主席黃慕松（○）就職 遠東社

# 每日畫刊

七九四期

北寧鐵路沿線各站站名加註日文 小方攝

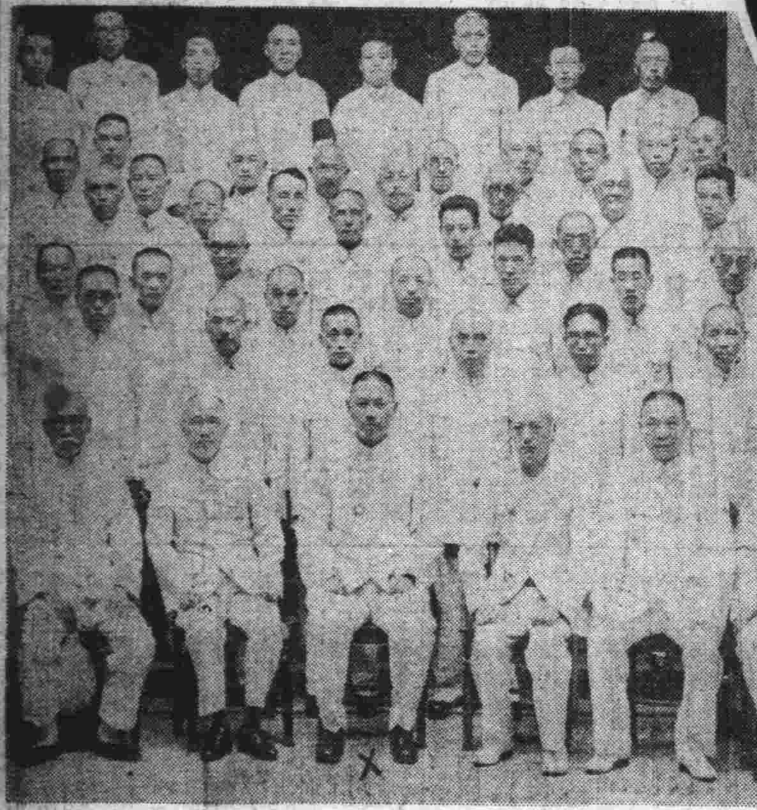

鄂高等法院院長史延程（×）調長廣東高等法院 圖為武漢各法院職員歡送留影 少甫

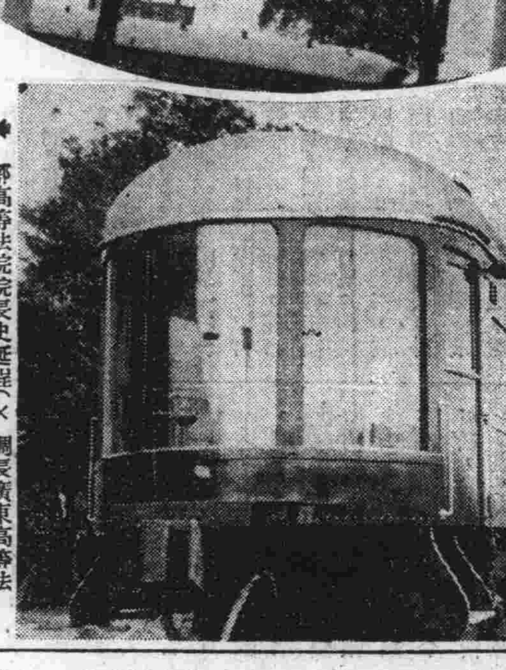

北寧路最近開駛之汽油火車 許祖蔭

程潛（右）抵粵時與余漢謀（左）合影

# 世運選手團隨征記 第七信

中央社特派員馮有眞

## 抵慕尼克

專車在花園似的奧國走了六小時，已入德境，下午七時半抵國社黨發源地南德第一大城。慕尼克München。德國宣傳部代表慕尼克，市政府代表，及我國駐德大使館代表邱長康，國民黨駐德支部代表錢品松，慕尼克中國同學會會長張君，暨學生三十餘人，在站歡迎，下車整隊後，舉行一個簡單的歡迎會，先由在慕尼克留學的李立聰李淑家兩女士獻花，次由各代表致簡短的歡迎詞，並領導為兩國三呼萬歲，空氣極為熱烈緊張，禮畢，由慕尼克市政府代表招待我們到一處餐館晚宴，當我們在街道上排列着整齊的隊伍，魚貫前進的時候，行人均駐足而觀，並揮手歡迎，使我們極感興奮。

九時許宴畢，德國宣傳部代表，及市政府代表相繼致詞，慕尼克不但是國社黨革命的策源地，且以產啤酒著聞於世，市政府代表致詞的結語說「這次因為時間匆促，未能盡量招待，希望將來回國時候，在慕尼克多留幾天，痛飲幾杯啤酒」。語調恢諧幽默，全場為之哄然大笑。沈嗣良答詞後，餐館裏的樂隊在全體起立中，兩奏我國國歌，奏畢復奏德國國歌，這個時候所有在場的德人，連站在外面看熱鬧的人，都平舉右手，行禮致敬。態度極為嚴肅，可見愛國思想已是很普遍的深印在每個人的腦筋裏了。最後由許民輝領導全體為兩國三呼萬歲，我們便在親密的空氣中，走出餐館，由市政府代表引導去瞻謁國社黨革命紀念館，和公墓。

希特勒組織國社黨，開始革命的時候，是以慕尼克為根據地的。一九二三年一月九日，他的秘密機關，被軍警發覺前往搜捕，經一度抗拒後，黨員十六人遇難，希特勒本人亦受傷，此後國社黨的聲勢，一天一天的發展，終於抓握了全國的政權。國社黨就把這個秘密機關原址改為革命紀念館，視為革命史中最重要的一頁。紀念館前面廣場上，豎立了兩面十多丈高的黨國旗，台階上安置了十六個花圈，紀念這十六個死難的黨員，我們於夜色蒼茫中，來瞻謁這國社黨革命勝蹟，亦不禁肅然起敬。

死難黨員公墓，離紀念館不遠，在一個一千多公尺寬闊的廣場中間，建造了兩座亭子，每座分兩排安置八個鐵棺。廣場四週，建了幾座偉大的紀念館，氣象極為莊嚴肅穆。我們沿着公墓憑弔一週，回到車站，十一時三刻又登車，向柏林進發。

## 柏林 熱烈歡迎

車中一夜未得安睡，身體不免疲乏，可是二十三日早上九時，到柏林所受的熱烈歡迎，使每個人精神都緊張興奮到了極度，把疲倦忘到九霄雲外。

留德的同胞，（包括大使館的職員留學生商人工人），對祖國這次大規模的派遣選手團來德參加世運會，感着極濃厚的興趣，他們事前組織了一個招待處，把歡迎及招待程序，預先籌備就緒，德國方面對邦交素稱敦睦不遠萬里而來的友邦的選手，當然也是竭誠歡迎的。

九時一刻，專車于軍樂大作國旗紛舞中駛抵柏林車站，在月台歡迎者，有世運會組織委員會代表哈特博士Dr. Ritter V. Hart，柏林市政府代表及我國駐德大使程天放，戴院長代表「文淵（戴氏已於七月七日抵柏林）」，及各團體代表三十餘人，選手團全體下車後，即在月台上整隊排列，先由留德學生韓女士獻花，次由哈特博士於播音前代表德國政府及世運會致歡迎詞，沈嗣良答詞後，復領導全體為兩國三呼萬歲，禮畢，即由足球隊長李惠堂特蔣院長所授的國旗前導，全體整隊出站，在站外歡迎的三百多同胞均胸佩國徽，手持國旗，歡聲大作，空氣緊張，情緒熱烈，博得柏林一般的好評。當天的各晚報，都用大字標題，在最醒目處，登載詳細的新聞與各種照片，譽為已抵柏林的各國選手隊中最熱烈最整齊的一幕。

出站後，除體育考察團，一部份團員約十餘人轉車赴漢堡，其餘赴營地駐宿外，所有各隊選手及職員，分乘大汽車三輛，直赴柏林市政府，至市府大廳中舉行一個簡單的歡迎會，市長林伯德Lippert親臨致詞，態度極為懇摯。

全體辭別市府後，即乘車駛赴奧林匹克新村。新村離市達四十公里，十一時一刻抵達新村，前面建了一排人字形的樓房，大門兩旁排列的旗桿已升了二十一國的國旗，全體下車後，即在大門前集合。由新村總督傑而賽Gl's致歡迎詞，沈嗣良答詞，旋由軍樂隊奏我國國歌，舉行升旗禮，我們肅立着目送青天白日旗在右面第十一根旗桿上，慢慢的升上去的時候，心裏眞是說不出的快樂。禮畢，即整隊赴宿舍，在前面引導的樂隊奏着悠揚的曲調，選手們精神煥發，步法整齊。極為已抵新村的各國選手所注目。由新村大門到宿舍，約有一千餘公尺，到達後，又舉行升旗禮，即散隊投宿。

下午六時，駐德大使館，留歐學生總會，留德學生會，工商聯合會，在新村附近的衛冷飯店，Wilhelms Hof聯合舉行茶會，歡迎選手團及戴季陶鄒魯兩氏。到五百餘人，由駐德大使程天放氏主席，致歡迎詞，戴鄒兩氏及選手團代表郝更生相繼答詞，茲錄程大使演詞原文如次：

今日駐德大使館，旅歐和留德兩學生會，工商聯合會，聯合開茶會，歡迎戴季陶鄒魯先生和世運會中國代表團，全體職員和選手感覺異常榮幸。除鄒先生因出席大學會議和世界教育會議而來歐之外，其餘均為參加世界運動會而來，此點使天放於歡迎之中，有甚深之感觸。

中國古代文武不分，故對體育異常重視，射御禮樂書數同列於六藝。其重要可知。春秋時，列國官吏，平時則為卿大夫，一旦國家有事，即轉為將校，率兵禦侮，而一般國民亦均能執干戈，以衛社稷。茍非平時重視體育，不能做到。孔子為吾國最大之學者，同時亦嫻武術，故禮稱其習射於矍相之圃，觀者如堵，牆其射法之精可見。降及後世，文武分途，讀書人視運動為鄙賤之事，不肯為之，不復講究體育。國民體格，乃日趨於萎靡，一有外侮祗有俯首乞憐，毫無抵抗能力。宋以後，中國兩度亡於異族，體育之不振，實為重要原因之一。元清入主中國以後，未幾，即為中國人所同化，故開國時勇武族健之風，不及百年，亦一變而為委靡歟弱矣。及十九世紀中葉以後，吾人與西洋民族接觸日多，睹其尚武風氣之流行，與國民體格之發達，先覺之士，如夢初醒，知體育與國家關係之密切，而從事提倡，然積重難返，一般國民仍未養成運動為日常生活（部份之習慣，故中國提倡新教育已四五十年，而體育成績較之西洋各國瞠乎其後，不特西洋式之運動不如人，即我國固有之技術，亦幾落伍。如日本之柔術，由我國之拳術蛻化而來，然今日柔術在日本遠較拳術在我國為普遍，中國發明弓箭在西洋之前，今日則北方尚有習射之人，長江以南，欲睹弓箭，而不可得。其衰落至此，而美國則反盛行提倡，各大學均設射箭俱樂部，男女生均加入習射，風行一時，此等事實，吾人每一念及，輒覺汗顏無地。

然而慚愧之中，有可以自慰者，在悲觀之中，有可以樂觀者，在則最近十年來，吾國之體育有顯著之進步也。自國民政府定都南京以來，知體育為一切事業之基礎，提倡不遺餘力，故自九一八以後，雖國難嚴重，而全國及各省之運動會，繼續舉行，中央關於體育之經費，歲有增加，本年復撥鉅款以為出席世運會之費用，俾諸君能來德參加運動，成績較體育先進國自然相差尚遠，但以與本身比較，則每開一次運動會，必有數種新紀錄之發現，即為進步之表現。球類技術——尤其足球籃球——較十年前，亦進步不少。在遠東比賽，時常可擊敗外人，尤可喜者，運動風氣已逐漸普遍，固有之國術，亦逐漸復興。練習者日益衆多，國民體格較昔為勝，尤其青年女子，已非復昔日弱不禁風之概，此均可供吾人瞻望民族前途而為之興奮也。

中國參加世運會此已為第三次，然一九二八年第九屆世運會，我國祗有職員一人，一九三二年，第十屆世運會，我國亦祗派選手劉長春君一人，均祗可認為旁觀性質，本屆則有男女選手七十人，職員二十餘人，國術表演員九人，體育考察員三十餘人，總數達一百三十餘人，實為破天荒之大規模正式參加。國民政府又特派戴院長季陶先生為政府代表，表示鄭重。代表團出國時，蔣院長且親自授旗，以資鼓勵。報紙對代表團消息，逐日詳細記載，政府及國民對諸君期望之殷，由此可知而諸君使命之重大，亦不言而喻矣。

常人每謂運動會選手之使命在奪錦標，天放殊以為不然，中國既屬第一次正式參加，諸君能得錦標，固大佳事，即不能得錦標，國人亦決不責備諸君。諸君之使命，蓋別有所在，諸君在京時，蔣院長曾勉諸君「在道義精神與紀律上，為國家爭光榮」。而德國之國家體育總裁阿惠滕亦告其運動員「由人格及生活中，表現德意志民族之精神。」故天放認為諸君之使命，一方面在運動場上，在寄宿舍中，在街頭，在店肆，在公共場所一舉一動，處處均表現整齊嚴肅守紀律明責任之精神不讓他人有絲毫之指摘，使德國國民及外國來賓，均因與諸君接觸而對中國人發生良好之影響。另一方面則當觀摩德國，吾人均知德國因歐戰之失敗，繳械賠款，喪權失地，至為慘痛。今不及二十年，已卓然復興，最近數年來在國際地位，尤提高不少，此實為德人不畏困難，不懼挫折，在領袖領導之下，團結一致，埋頭苦幹之結果，決非倖致。中國今日在存亡絕續之交，亦必有團結一致擁護中央，服從領袖，埋頭苦幹之決心，始能渡過難關，恢復民族在歷史上光榮之地位。諸君由德返國以後，當盡力宣揚此議，凡與此原則背道而馳者，即為國家公敵，如是則禦侮救亡，易於收效，諸君能做到此兩層，則雖不得錦標，而對國家所盡力已甚大矣。敬祝諸君努力。」

## 奧林匹克新村

奧林匹克新村，建築在柏林市郊外四十公里都不雪之Topsilte的附近，新村的房屋，雖然落成不久，可是德國籌備建造這座新村，已經費了十多年的經營，所以一百四十多英畝的地面上，鋪了碧綠的草地，種了高大的樹木，簡直同花園一樣，據說世運會閉幕後，這座新村就要改為兵營，德國人無論做什麼事，總是這樣有計劃的。

新村的前面，建了一座人字形的兩層樓房，叫作國際大樓International Hall，可以說是新村的大本營，除掉辦事處外，每個參加的國家，都有一間辦公室，此外並附設郵局電局銀行商店，設備頗為周到，所以新村雖離柏林市很遠，但選手們日常所需用的東西，都可以在這裏購買，毫無缺陷。

新村最高行政人員，是總督，下面派了許多高級軍官軍士及青年服務團，關於新村的治安及秩序，由高級軍官督率軍士負責維持，而一切服務，則由青年服務團團員擔任，都是大學或中學的學生，事前並加以特別的訓練，他們都穿着白色制服，按着他們所通的外國語，分配在各國的宿舍服務，儀表整齊，大方態度，和靄誠摯，派在中國選手宿舍裏服務的團員，由軍官羅靄天Russ指揮，羅氏曾在我國充任顧問，講一口純粹的官話，同選手們談得極為投機。

新村大樓，有一間打字室，由十多位年青女子，在裏面担任打字的工作，凡是須要他們幫忙的時候，無不欣然接受，除掉這十多位女子外，新村裏再也不能找到其他的女性了。

新村的房屋，共有一百七十八幢，每幢房屋及每條道路，都用德國的地名題了一個名字，每座房屋裏就按着她的地名掛了當地的地圖，使各國選手能够很容易的認識德國宣傳方法，可稱巧妙極了。

新村裏最大的一座房子，叫作柏林大樓Berlin House，高四層，下面還有地下室，是各國選手聚餐的飯廳，這座大樓共有四十多個房間，每間後面都有一個廚房，廚房裏所用的材料，藏在地下室，需要的時候，可用電話通知。各國餐室外面，都有本國的標記，日美義三國選手最多，所以餐室也最大，我國選手的餐室左鄰波蘭，右鄰保加利亞，每餐都有不同的菜單，並且按着各國的口味烹調，我國選手每餐可吃白米飯，一湯兩菜，味極可口，至於雞蛋牛奶咖啡水菓，可以盡量享用，沒有一個人不感覺滿意。

宿舍都是平房，每幢十一間，每間二人，不但裝有電話浴室，甚至連毛巾被蓋牙刷牙粉，也完全供給，可謂無微不至。我國選手，占第七十七十二、九十九十二四幢，惟七十二號則與墨西哥選手合用。女選手另住女子宿舍，與新村相距甚遠，國術男選手寄居兵營，此外田徑籃球足球拳擊舉重競走自行車各隊代表，都住在新村裏。

新村裏設有兩所醫院，一所是普通醫院，一所是專門醫院，所用醫師都是在德國很有名望的人物。醫院設備之完全，器具之新穎，國內許多大醫院都難望其項背。專門醫院裏的X光，可以把心胃跳動的情形，照射得很清楚，各國選手都乘這揩油的機會檢查身體，醫師們大有應接不暇之概。

新村裏的運動場，不但範圍很大，並且設備新穎，跑道是用黃沙鋪的，堅硬適度，遠勝煤屑跑道。跳坑則填白沙，跑欄同跳高架，也是用最新式的方法，每天早上五點半，各國選手就開始練習，以芬蘭的幾位長跑專家，及美國的短跳黑人最為人注意。

門劍及拳擊場共有七八個之多，每天上下午都有友誼比賽，吸引了很多觀衆。

晚上九點到十點，在興登堡大樓，舉行游藝會，歌舞電影以及各種游藝，無不節目精彩，大有令人目不暇接之概。各國選手都可自由參加。無異舉行一個國際聯歡會，美國選手共達三百餘人，服裝奇形怪狀，態度活潑天眞，最為全場所注目。

總之選手們寄居在環境幽美的新村裏，每天過着有規律有興趣的生活，精神身體都是十分的愉快，大會開幕後，總該多造一點優異的紀錄出來吧。

## 選手團的：行動

我國選手團於二十三日早晨抵達柏林後，二十四日下午全體去謁無名英雄墓，並獻花圈致敬，二十五日起開始練習，除足球隊譚江柏病眼外，其餘選手，體況都很良好。

住新村裏的選手，由幹事部規定作息時間表，每日上午六時三十分起身，（由各隊管理監察）七時一刻升國旗，（全體制服長褲）七時半至八時一刻早餐，十二時至十二時三刻午餐，下午三時至六時練習，六時一刻降國旗，（五人參加）六時三十分至七時一刻晚餐，十時半入睡，此外並規定住村規則八條：㈠精神活潑。㈡舉止大方。㈢態度和靄。㈣服裝整潔。㈤遵從大會住村規則。㈥服從本國職員指導。㈦遵守作息時間，㈧在大會前及比賽日期中不得外出。

女選手住在女子宿舍裏，也遵守同樣的規則。

體育考察團，除去漢堡的十餘人外，都與各國的考察團員同住在營幕裏，每天開會討論，並請各國體育專家演講，工作極為緊張，所過的生活，與兵士完全一樣，大家也很感覺興趣。

總領隊王正廷氏於二十四日下午五時和美國選手一同到了柏林，二十五日正午與駐德大使程天放氏到新村慰勞選手，當晚又去漢堡，二十七日再回柏林。

總幹事沈嗣良氏，二十五日乘飛機到倫敦參加台維斯秘會議，預定二十八日返德。

國術隊應邀，二十四日赴漢堡，二十五二十六兩日共表演三次，大受歡迎，二十七日載譽而返。

留德學生會，於二十七日下午八時舉行一個盛大的茶會，歡迎戴季陶鄒魯，王正廷三氏及選手團，並邀德國朝野聞人參加，以資聯歡，一共到了五百多人，由學生會代表陶鵬飛主席，致歡迎詞，旋由程大使，戴院長，及德國著名教授富侖克博士相繼演說，末由國術隊表演，及雍竹君女士王季周君合演國劇王寶川，至深夜始盡而散，現在把程戴兩氏的演詞的原文附在後面，以作這次通訊的結束。

## 程大使演詞

主席，各位女士，各位先生，今日中國留德學生會開會歡迎戴季陶鄒海濱，王儒堂先生和世運代表團各位職員，蒙德國來賓惠然肯臨，吾人非常愉快和榮幸。

世運會本屆為第十一次，但在柏林舉行則為第一次，而本屆規模之宏大，警備之週密，參加單位及選手之數目，均超歷屆而過之，奧林匹克村對各國運動員招待之週到，尤無微不至，足見德國政府及人民對體育之重視，及辦事之精神，使外人來觀光者，異常欽佩。

中國參加世運會此為第三次，但第九屆僅有職員，第十屆僅派選手一人，向係旁觀性質，本屆則有男女選手七十人，職員二十七人，國術表演員九人，體育考察員三十六人，總數達一百四十二人，總領隊為前外交部長王儒堂先生，國民政府且特派戴院長季陶先生參加，以示隆重，寔空前所未有，中德兩國自一九二一年訂立新約後，邦交至為敦睦，今世運會在柏林舉行，而中國即大規模正式參加，更可表示對德之好感，

（未完）

## 陝教育會議開幕
### 會期十日到會員七十餘人 由會員報告各縣教育狀況 連日討論各提案極為緊張

【西安通信】陝西省教育廳為改進各縣教育計、特召集各縣地方教育行政會議、業於十日晨七時、在教育廳開幕、定二十日閉幕、茲分誌開幕情形、及日來經過詳情於次、

**開幕典禮** 開幕典禮於十日晨七時在教育廳會議室舉行、計到張代總司令代表洪鈁、邵主席及各廳長各界代表與全體會員百餘人、教育廳長周學昌主席、報告開會意義、大意謂、陝省地方教育行政會議、因連年災荒、二三四年來並未舉行、現教育漸入正軌、而關於義教之實施、及教育行政等、均應集合大家報告並討論一次、此外本省農村日漸復蘇、教育設備亦漸充、並可藉此機會、互相觀摩、而策改進、而各縣之報告與提案、亦可供吾人之借鏡參考、同時對各縣教育計劃、亦可由廳中加以修正、以便切實奉行、希望各位都能明瞭此種意義、努力研討、次張代總司令代表洪鈁致詞、提示確定教育行政組織原則六點、㈠保持各級教育行政之聯鎖、㈡顧及縣政的完整、㈢民意接受與教育政策之調和、㈣地方全部事業之系統化、㈤分工制之精密計劃、㈥助力之充分利用、繼省黨部特派員彭振蜚致詞、希望注意民族教育之發揚、以教育方法、使人人有國家民族之觀念、俾中華民族日趨於平等地位、最後邵主席致詞、希望各位不要希望太奢、自身困難、要自謀解決、省中困難、不能專希望中央來解決、縣中困難、也不要專希望省府合教育廳去解決、並希望所有提案、不要好高騖遠、必須虛心誠意討論、至九時許、即宣告禮成、

**預備會議** 十日上午九時、開預備會、出席會員七十一人、列席各機關代表三人、由周廳長主席報告、預備會重在討論組織審查會、計分教育行政、教育經費、學校教育、社會教育、及義務與特種教育五組、此次出席會員七十一人、收到提案百餘件、其中行政及經費提案、約佔四分之三、整理後、列案者只有半數、次開始討論、審查委員會各組審查委員名單案、均照擬定之名單通過、即行散會、下午三時接開第一次會議、周任主席、由各縣會員報告各縣教育狀況、依坐位前後發言、共二十五號、每人報告限五分鐘、報告項目計為：㈠教育行政組織及進行狀況、㈡教育經費數量來源及分配情形、㈢各級學校數目及分配情形、㈣社會教育機關及其活動、㈤義務教育推行情形、㈥特種教育事項、報告畢、即行散會、

**議決要案** 十一日上午七時、舉行二次會議、全體出席、周任主席、繼續一次會、由各縣會員續作各縣教育情況報告、計共三十縣、至十一時始竣、略事休息後、下午三時、繼開第三次會、仍由周主席、討論提案、㈠嚴令各縣縣長督促各保甲人員、切實負責辦理教育案、㈡由教育廳會同民政廳訂定聯保主任保甲協同辦理保學辦法、期使各保甲人員、切實負責協辦教育案、兩案合併討論、決議通過、由教育廳會同民政廳訂定『聯保主任保甲協同辦理保學辦法』、頒發各縣縣長遵照、㈢各縣學區之劃分、應於行政區歸於一致案、決議保留、㈣提高各縣教育人員待遇、以資增進效率案、又本案與提小學教師待遇與地位保障案合併討論、決議、(一)提高待遇部分、呈請省府在下年度內設法、(二)保障地位部分、請由教育廳呈請教育部頒定保障章程、㈤按各縣需要情形、恢復教育局案、決議、關於恢復教育局或設科及添設教育助理員、由教育廳斟酌各縣教育事業之繁簡及經費情形、統籌辦理、㈥確定教育助理員制度、以免縣府遇事推諉、貽誤教育案、決議由大會交請教育廳查照法令、令飭各縣縣長切實遵照、㈦各縣添設督導員、以增進效率案、本案與第五區專署所提增加陝南教育人員案、合併討論、決議裁局縣份、如有事實需要、應專案呈請教育廳斟酌情形、添設督學或教育委員、㈧省教育廳應在陝北第三區設督導員一員、以便督促視導、而免各縣輕視教育案、決議撤銷、㈨取締教會小學及不堪改良之私塾案、決議教會小學及私塾辦理不合者、查照法令切實糾正或取締、㈩為各縣編造年度教育經費預算、須按規定標準平衡分配、不應側重城市、忽視鄉村、更不應於年度終結後、始分造報案、決議、由廳另訂注意事項知照各縣、㈩㈠各縣教育行政人員、關於用人、務求合格、教費開支應按月公佈案、決議、另訂注意事項知照各會員、㈩㈡各縣應重視教育效察以資觀摩而增效率案、決議、由教育廳訂定各縣教育人員考察辦法、令發各縣遵辦、

**繼續討論** 十二日上午七時至十時、舉行第四次大會、出席會員七十五人、各機關代表四人、主席周學昌、討論案件㈠籌措各縣鄉村小學基金以資發展義務教育案、決議、遵照保立小學辦法第十九條之規定辦理、㈡籌增教欵案、決議保留、㈢嚴令各縣長轉飭各保甲長將各鄉村官荒廟產會欵一律撥歸學校、並拆毀神像、易置木牌以利教育案、決議、一、將各鄉村官廟產會欵一律撥歸學校部份、歸併第一案辦理、二、拆毀神像易置木牌部分、酌量情形辦理、㈣鄉村寺廟田產應劃撥鄉村小學經常補助費案、決議、歸併前案、㈤各縣教育經費大多太少、鄉村小學均屬自籌自支、百弊叢生、究應如何辦理案、決議、呈請教育廳嚴令各縣依照誌令辦理、㈥各縣保立小學經費、由保負責籌措、部分應附加田賦內徵收案、決議、呈請核辦、㈦保學經費、擬請由聯合小學區學董暨助理學董組織學董會負責籌劃、並應專責保管統收統支、以期平允、而免虛糜案、決議、併入第一案、查照保立小學設立辦法辦理、㈧為各縣中等學生獎學金規程、應行修正各點、提請公決案、決議、原案撤銷、由廳令行各縣遵辦、㈨教育經費獨立案、決議、照審查意見通過、審查意見為「教育廳嚴令各縣指定教育經費、不准挪移別用、並由各縣組織經費稽核委員會負責辦理」、㈩各縣教育欵產、宜獨立保管案、決議、併第九案、㈩㈠各縣教育經費、在各縣財政未上軌道前、應絕對獨立案、決議、併第九案、㈩㈡各縣由縣欵劃撥之義教費、主持財政人員、多不依照收入成數平均支配、應如何辦理案、決議、由廳通令各縣、按劃定義教費、籌足確數不得短少、㈩㈢請將省撥義教補助費、移作補助普通小學案、決議、照法令辦理、不另討論、㈩㈣、清理教育欵產、以裕收入案、決議、由教育廳通令各縣澈底清理、㈩㈤擬由雜稅留支縣教育經費四成外、請再撥二成添補事業辦社教經費案、決議、由大會呈廳轉呈省府請照原案辦理、㈩㈥擬請增收菸酒附加稅專充教育經費、以期寓禁於徵案、決議、保留、臨時動議、一、大會第八案「為各縣中等學生獎學金規程應行修正案」、應請大會再行討論案、決議、仍照原決議辦理、閉會後、稍事休息、下午三時至五、舉行第五次大會、主席周學昌、討論事項、㈠令各師範學校及中學校多設簡易師範班、以培植師資案、決議、照審查意見、「教廳業已實行、毋庸討論」通過、㈡各縣應設立鄉村小學教師訓練所案、決議、照審查意見、「各縣如有設立必要、應專案呈廳核奪」、通過㈢各縣應設立小學教師訓練所、以重師資案、決議、合併第二案、㈣請於陝北榆林分設小學師訓練所、解除各縣困難案、決議、提案內容限於特殊情形應不議、可專案呈請教廳、㈤全省中小學各科課本、應行劃一案、決議、由教廳通令各縣一律採用經部審定之課本、㈥增加中等學校班級案、決議、教廳由二十五年度起已增加各校班級、毋庸討論、㈦請求增設中等學校、以救濟青年案、決議、通過、呈請教育廳核奪、㈧各縣舉行小學聯合觀摩、以資觀摩案、決議、保留、㈨請規定學生操行成績、劃一辦法案、決議、請由教廳訂定劃一辦法、令飭各校遵行、㈩各小學公民訓練、不應拘囿課本案、決議、照審查意見、「查此案教廳已有通令、毋庸討論」、通過、㈩㈠同一市鎮之各初小、應擇中心地點之小學、歸併辦理案決議、照審查意見、「由各縣查照法令斟酌地方情形辦理」通過、㈩㈡推廣婦女教育案、呈由教廳令飭各縣辦理、㈩㈢請嚴令清匪各縣及時恢復原有各小學、以免兒童失學案、決議、通過、六時散會、(十二日)

## 川康公路測定新路線
### 係經過天全線二郎山

【成都航信】川康公路、工程浩大、測量極難、全路路線、久未確定、據記者探悉、康雅段原有兩個路線、一由榮經、一由天全、其由榮經之一線、前經測量後、認為多不適宜、早已決計不用、其由天全之一線、則有二郎山一段之困難、行營會令公路監理處改測、當由黃工程師及涂隊長等先後逕赴二郎山勘測、披荊斬棘、往來於深林密箐者、幾及一月、結果尋得比較平適之新路線、係由兩路口至二郎山山頂、計三十六公里、過去恐此山坡度太高、及繞道過遠之說、現已不成問題、並聞天全線比較榮經線約短二十餘公里、天全線橋梁之類、亦較榮經線少三分之二、故已確定用此新路線、(九日)

## 無錫永隆絲廠工人發生風潮
### 為首二人已被拘獲 現已完全恢復常態

【無錫通信】北門外黃埠墩永隆絲廠、有絲車三百二十部、工人約六百餘名、十三日中午放飯工後、拉同聲繼續工作、絲間及繅繭毛繭間工人、照常入廠工作、車間全體工人、則在廠外觀望、不願進廠、廠中小主高厚鈞等乃向工人剴切勸導、令照常工作、詎斯時忽有暴徒十餘人、在廠外大聲叫囂、拋擲磚石、該廠一部玻璃窗、頓為擊碎、廠方員司、乃出外制止、有一業皮匠之王阿二、在人羣中高聲喝打、並衝入廠中、逼令女工外出集合、當為該廠職工扭獲、又有一鹽城女子名夏如意者、見王阿二被擒、復大呼喝打、並指揮意工工人、毆辱該廠員司、旋亦被拘、當時秩序極為紊亂、廠方不得已、即電話通知該管公安四分局、由局長王偉派警前往彈壓、當將工人驅散、並將為首之王阿二、夏如意兩名拘局、王等不認有煽動工潮情事、由局轉送總局訊辦、同時永隆方面、除將工潮經過情形、呈報公安局、請求嚴辦首要及主使份子外、並於傍晚派管車員赴工人區域勸導、以利害、勸令復工、當時工人均為首肯、故十四日晨五時、該廠放回聲後、車間女工、即紛紛進廠工作、至八時許、已完全復工、恢復常態、(十四日)

## 一片孤城萬仞山 閩北浦城的剪影（中）
### 文化落後交通便利物產豐富 捐稅繁重農業衰落風景幽麗

文化：「西山釣遊之地朱子過化之鄉」，這是浦城人引為莫大驕傲的，因為中國的兩大名儒，朱熹，和真德秀，都和浦城有過文化上的密切關係；而浦城的文化，在海禁未開，科舉尚存之前，却是够發達的。要是翻遠往的文化史，眞足誇耀當時。就以在有清一代，聞名閩建的南浦，紫峰兩書院，那種宏敞的規模；和在窮鄉僻壤的破落戶家裏，都看得見張滿了進士及第的匾額底情形而論，也可想見昔年文風之盛了。現在呢：受過大學教育的約二十餘人，中等教育的約三百餘人，高小畢業生約八百餘人，初小畢業生約二千餘人。就在這些人數當中，能够發展才能，幫助浦城的文化建設者，却極為少見。在浦城創辦的報社，發行的報紙，到現在雖然也有十幾種，可是朝華夕萎，不能支持。就如最近組織的幹報社，費了許多力量，拉攏許多人才，才告成功，而出版不久，就連印刷機件都給人搗毁掉，又告夭折了。現在的浦城，眞是一個黑暗的地帶呵！

青年：因為教育的落後，文化的不振，浦城的青年便也暮氣沉沉。有志氣，有知識，有血氣，能够好好地做人的，百不得一！高領窄袖，粉面油頭，招搖市塵，無所事事者，類繁人多！不則參加某黨某派，樹黨營私，傾軋同儕，魚肉鄉里，不三四年，由窮措大躍為富家翁，然後縱情逸樂地抽大煙，置姬妾，開賭盤！再次些的，就一輩子地徬徨苦悶，長噓短吁，以至終老！於是浦城的一綫曙光，也十分黯淡了。

交通：浦城的水路交通，由南浦溪（柘溪）登舟，過建甌可以直達閩垣。陸地交通，為道凡六：一通浙之二十八都，一通浦之廣豐，一通浙之龍泉，一通崇安，一通建甌，一通松溪，道阻且長，多嘆行路難。閩變以後，以軍政合一力量，開闢北面的江浦路，由浦直達江山，可與杭江鐵路啣接，長凡二三五里；南面的浦甌路，由浦城經建陽達建甌，長凡三二零里，可直達延平，且由建陽北轉可入崇安，西轉可接邵武；東面有龍浦路，由浦城通龍泉，達麗水，可折走金華，長凡一零八里；東北面有廣浦路，由浦城達廣豐，長一八零里；又有平疇萬頃的飛行場，下年度將與浙閩聯絡航運，眞是迥易舊觀。不過浦城人對于公路交通，多存嫉視，無論橋樑路面，只要破壞得來，都會盡情破壞，又有小股流匪，常把橋樑燒燬，路面炸陷……，就連這點差強人意的公路交通，也籠罩了悽傷的黯影呀！

## 蚌埠連日破獲兩大巨案
### 販毒機關為首乃女子 販賣人口捕獲主犯四人

【蚌埠快信】蚌埠市面遼闊，社會複雜，宵小最易混跡，烟毒尤為瀰漫，蔣總監曾嚴令本埠公安局，限於本年底肅清毒氛，故警政當局最近對於搜查毒品，防止奸細，頗為認眞，不意於十一十二兩日，竟在本埠中心市區先後破獲窟前之運銷毒品及販賣人口兩總機關，並搜出毒品六十六大包，及秘密信一件，人犯均已捕獲，茲將調查所得，分別詳誌於后，

**破獲毒窟** 本埠為皖北烟毒源泉、據中央調查、蚌地有四大金剛毒販、吸毒者五六千人、十一日晚九時許、公安局忽接密報、本埠大馬路同濟藥房、新自上海運到大批嗎啡精及海洛英、準備由蚌埠轉運蒙城、壽縣、徐州、洛河等處分銷等情、該局以此案情重大、乃由該局督察長楊澤寰、主任宋兆堯等二人、親赴第一分局、會同吳局員帶領長警四名、按址前往、將同濟藥房前後門、派警看守、並以電話諭偵緝員聶福生許定國等、及該保保甲長等到場服務、於十二日早五時許開始檢查、果在該藥房後進屋內破棉絮底下搜出嗎啡精五十大包、又在前面舖房隔壁臥室箱內、搜出毒品十六大包、並搜出販毒秘密信一件、當將藥房女主人張惠蓉女士、及邢鳳祥、張弟張發書、並住客張漢臣等數人、帶局審問、經嚴訊結果、知該犯等所營之販毒案、同濟醫院似居皖北販毒之總機關地位、蒙城、壽縣、懷遠、徐州等處、均有分銷處所、現正在偵查中、內容警局尚未容發表、惟頃據某君談、女主犯張惠蓉、綽號「小花雞」專勾結退伍軍人、作秘密活動、醫院初非本業、

**販賣人口** 在巨毒案破後十二日上午十時、警局偵緝隊復在本埠國富街餘慶里六十六號破獲一皖北販賣人口秘密總機關、要犯劉福亭及其餘主角金厚友、丁開年、傅陳氏等三名、亦均就擒、據供劉福亭、年三十七歲、鹽城縣人、曾在本埠公安局及某師當稽查、去年四月間、因與某匪有關、被革後、乃與夥組織販賣人口之秘密同機關、而劉則在蚌專任聯絡轉賣之責、其與各人販接洽地點、多在永康里清眞旅館、最近為賣一女人而被公安局偵緝隊識破、十二日上午十時、乃由公安局楊督察長及宋主任、親率偵緝員聶福生、宋漢卿、及第一分局戶籍警、保安隊警等、按址前往破獲、不意因此案之破獲、又供出傅陳氏之仙人跳案、及朱天金(已就捕)之另一販賣人口案、現朱已直認不諱、並稱當彼由京帶一人到蚌販賣時、劉福亭會冒充稽查、敲去洋拾元、警局以此案牽涉甚廣、內情複雜、且仙人跳案尚未偵察明白、現亦正在繼續偵查中、(十二日)

× × ×

## 岱山慘案善後辦法
### 鄞專員以去就力爭 分呈蔣院長省主席 請求嚴責鹽務當局

【寧波通信】定海岱山漁鹽民暴動慘案、經省執會議決四點、鄞區趙專員親往撫慰、原可漸趨平定、惟原駐稅警與漁鹽民惡感已深、近復調艦遣兵、如防大敵、以致漁民未回者、趦趄不前、已亡者、挺而走險、鄞區專員趙次勝氏、力主將原駐

**稅警調防** 一面實施妥善辦法、以彌後患、但鹽務機關固執成見、未肯根本改革、趙專員為安輯漁鹽民、免致流離失所、挺而走險計、特具呈蔣院長省主席、以去就力爭、飭責鹽務當局、茲探悉趙專員原電如次、

「奉岱山漁鹽民暴事一案、自職親往撫慰、並督同定海縣長暨沈家門前漁警局長、召集就地士紳、辦理善後事宜以後、節經將辦理情形、並擬具

**善後辦法** 呈請鑒核在案、茲奉鈞府本年七月三十日指令秘字第六一一〇號、以所陳善後辦法、一二兩項、自應准予照辦、至第五項及另調稅警駐防、暨此次釀成事變各原因、應如何妥予救濟、以彌後患之處、均候函商兩浙鹽運使查核辦理、俟復到後、另行飭遵等因、奉查是案發生迄今、已逾兩旬、經各方呼籲勸告、雖秩序粗告恢復、鹽民絡續回來、但漁民自下海逃避、迄今驚魂未定、不敢重出捕魚、

**生計斷絕** 即在目前、而魚行受漁民逃亡影響、所有放欵、均無着處、損失之大、殆難數計、尤以奉化桐照漁民、蒙前年將委員長撥發十萬借欵此次因流離失所、已無法追還、公私兩損、莫此為甚、乃鹽務機關根本改革、猶復日事苛擾、且謂二次暴動、又將醞發、調艦遣兵、儼如敵之將至、以致未回者趦趄不前、已亡者挺而走險、據報奉化桐照漁民、以在象山港被稅警機槍掃射、憤而

**落海為盜** 者、已有四五十人、尚有百餘名、衣食無着、朝不保夕、事勢所趨、亦非盡驅於盜不止、是誰之咎、而至於此、職兩次赴岱、平衡視察、責在稅警、與周運使張余兩局長談話、憑良心主張、力圖其安、倘鈞府已商有妥善辦法、自當力效馳驅、否則無以對鄉邦、更無以對天良、惟有懇請鈞府、俯念下忱、准予辭去本兼各職、以謝斯民、無任公感、謹呈、(十三日)

## 集資電燈廠
### 用品呈請免稅放行

【上饒通信】上饒雖為浙贛鐵路中心點、一切建設、均已有進步、惟電燈一項、尚無設置、上月有江蘇居威康者、來縣與各方商協、共籌資二萬一千餘元、組織上饒電氣公司、現正向外採購機器及電料、期早日開業、惟本省貨物進口、須征清匪善後捐、該創辦人等以本薄稅重、勢難與辦、但查本省進口物品清匪善後捐捐率表實施辦法第五條乙欵所載、即煤油、汽油、尚在免課之列、而同條庚欵又載、公用物品亦得免征、現該公司所需購之原動機、發電機、以及電線、電應器、白料鐵板諸電料、似非販銷性質、而屬全縣居民日常生活所必需之基本設備、特根據上述理由、函請縣黨部、商會財委會、轉呈主管官署、體恤遭匪區域、集資興辦事業之不易、對於此次開辦時應備之機器電料、准予免捐、聞縣黨部等已呈省核奪(十二日)

## 樂清鹽商貶價收鹽

【溫州通信】樂清長林場一帶、向為產鹽區域、本年因雨量過多、產額極少、於是鹽價騰貴、幾成鹽荒、幸入夏以來、天時轉晴、收成轉旺、鹽價每元跌為一百六七十斤、最近有跌至三百斤趨勢、近有鹽商陳某等、連絡溫州鹽行及運販伢戶、故意放低價格、儘量收存、擬於明春騰貴時開倉出售、以圖厚利、鹽民因迫於經濟、只得賤

## 蘇車站查獲走私人造絲
### 當局正在澈究來源 倪松記請求鑑定被封煤

【蘇州通信】吳縣公安局車巡隊、於火車站查獲販運走私人造絲、並在恆統運輸公司、搜出二袋之後、頗引起各方面注意、十三日第二區專員公署、派王震南來蘇調查、派馬寅初錫滬第二段、蘇州車站澈查輸運私貨方法、暨私貨之來源、至捕獲之沈張氏、(化名張王氏)及嚴慎章兩人、仍寄押於公安局、會由張隊長訊問、據嚴慎章供、沈雲記運輸人造絲、已有十次等語、蘇稅務司方面、對是案處理、擬發交查獲關、依照新頒行條例辦理、(十四日)

【又訊】總工會防止走私委員會、派員出發檢查私貨、於十一日、在金門外倪松記煤號、查獲嫌疑私煤、當以白紙發封、事後該店主倪松筠、即報告煤炭業公會防止走私會、否認該煤為私煤、由會議決、函請縣商會迅轉黨政機關、各派委員、會同該業人員鑑定、(十四日)

## 平中餐社控津浦路局
### 首都法院定十七日開審

【南京通信】承辦津浦鐵路餐車之平中餐社邱潤初、以承辦期內代墊及應付欵項五萬五千六百一十一元、局方未能照付、特具狀首都地方法院、控告該路管理局局長楊承訓及車務處長謝文龍、聞地院定於本月十七日開審、(十四日)

## 淮堤告急
### 水位高十三公尺三三 大同圩等亦岌岌可危

【安慶通信】皖省府以淮河水勢猛漲、迭電沿淮各縣、一體嚴防、不料鳳陽縣長、昨電省府、略稱據堤汛督導員王瑞庚電呈、淮水增漲、已有八公寸七、水位高至一三公尺三寸三、且暴雨時降、不知何日可晴、水勢有漲無減、請速派幹員、赴堤督催、並在堤上搭蓬、每距二華里一座、能住堤隊一班、以資防守等情、已分電各區長、趕速辦理云云、又貴池縣大同圩、老牛陝湖堤等、極關水利、現經護堤負責董保、日夜搶險、並以該圩、不幸潰決、則影響池縣堤防尤鉅、業經貴池防汛督導員、急電省府、請即嚴令該縣府、迅將沿江各圩堤、逐一設法救護、勿稍玩忽、(十一日)

## 壽縣安豐塘工程告竣
### 歷時共四個月 由導淮會驗收

【正陽關通信】壽縣安豐塘整理工程、導淮委員會函准經委會、撥欵四萬元、彙辦第一期疏浚河源工程、在四月十二日興工、工人約有五千人、預定於六月十五以前、即可完工、詎因辦理不善、工期遂致延長、但在工務當局嚴厲督催之下、卒於八月十日工程告竣、歷時共四個月、工欵不足、虧損達數千元、工賬在清算中、導淮會現已派員驗收、故目前整理工程、已算告一段落、(十一日)


抵抗秋老虎 最好飲 冠生園 果子露 清潔衛生 袪暑妙品

中山文化教育館主辦

英文 天下 月刊

出版者：天下月刊社 上海 愚園路一二八三號 電話二二三五〇

編輯：吳經熊……主幹 全增嘏 姚莘農 林語堂 溫源寧……主編

紐約亞細亞雜誌說：

"凡能讀英文……的人，都應該讀天下月刊。"

八月號要目

1. 評論
2. 專著
   李鴻章與中東戰爭……袁道豐
   蘇聯文學的進化……Zelinsky
   中國刻書流源考……吳光清
   玉與人的生與死……J. Goette
3. 文藝園地
   最近中國劇壇的展望……姚莘農
4. 翻譯
   英譯俞平伯花匠……伍銘黍
5. 書評

售價：每期國幣一元 全年（十期）國幣九元
經理處：上海南京路六十六號 別發洋行
代售處：別發洋行及其各地分行 商務印書館 上海各大雜誌公司 北平法文圖書館

杭州 杭州新市場延齡路 有聲對白歌唱 王美玉領銜 梨花夫人 二點卅分 七點卅分 九點卅分

聯華 杭州龍翔橋 同時開映兩大中西巨片 小安琪 無愁君子 下午二時半 晚八時正

大世界 杭州仁和路 友聯公司出品 華婉芳主演 大俠王英 准映執照字添四九二號 二時正 五時正 九時正 露天台 自由神

蘇州 獨家裝設最新式C.A.R新音發聲機 址蘇州城內北局 今天開映 華納最新偵探緊張巨片 華倫惠康主演 荒塚逃屍案

大光明 址蘇州城內北局 今天開映 王引 鄭孟霞 王乃東 藝華偵探巨片 新婚大血案

青年蘇州會 全蘇最上座的範院 哀感頑艷 緋惻纏綿 倫理巨片 兩小無猜 童星「佛雷湯姆士」「閃電」星 合演

# 教育界

中國文化建設協會教育事業委員會主編

第三期

## 中國新教育理論建設芻議（續）

益章

今日學校教育，是把道德這理完全忘記了。其發展的程度，又遠非時三百所能比擬了。學校教育商品化的趨勢，使數量的重要，遠超過質量。學業進程，中小學以時數計算，大學以學分計算，其名目雖然不同，要不外乎把學業劃成若干等分單位，只以習完若干單位爲目的。而每一單位，又只求其能於達到某一種計分的合格標準，師生雙方，即已盡其能事。至於所習的學科，對於學習者的人格，發生若何的變動，是在所不計的。教育者努力於教育科學的研究，對於成績計分的方法，精益求精。計分的方法愈精密，愈客觀，而教育的效果，愈偏重於枝節繁瑣。所謂客觀的測驗方法，更鼓勵學生專事於細碎事實之記憶，對於一學科之綜合的認識，更加忽視。於是教育日趨於外在的目標，根本談不上行爲的改造了。因此而趣味與努力的問題亦就無法解決。興味在教育上應佔有重要的地位，這是無可疑議的。然而純正的興味，乃發於教材本身意義的徹悟，『發憤忘食，樂以忘憂，』纔是純正興味的表現。純正的興味和努力，是彼此提攜的。現今教育的重心，既移放到外在目標之上，學生之興味，集中於分數之如何增高，學分之如何修滿，乃至於文憑之如何獲得，凡此種種，皆與學業本身無關，興味在彼不在此，如何能使學生對學業努力？其所以必假手於外在的動機以求學生片時的興奮，病根蓋種於此。

其次是課程的編製，以學科的分列爲原則，每一學科之組織愈益完密，而諸學科之分野愈益顯明，彼此的聯絡愈益疏遠。小學施行級任制度，一人教授各門，其學科中間之缺乏聯絡，尙可藉人的統一以作救濟。中等以上學校施行科任制度，此學科的教員不知彼學科的教員所作何事，各科的關係完全隔絕，學生終日周旋於各自獨立的知識體系之間，正如盲人摸着象鼻象身象牙象足，而始終不能知道象之形狀。教者既不以各門學科之融會貫通爲意，怎能希望學生自動去融會貫通？昔鄭板橋有句云，『臣幼讀書史，氣漫無主張：如收散錢，如拼斷港航，所以遇繁劇，豪手徒周章。』爲學讀書不能一貫之病，可謂自昔已然，於今爲烈。凡此種種

編製，以及計算成績的方法，俱來自西方。彼由於生產關係的演變，影響及於教育制度，成此蹻躍膨脹之結果；中國的生產進展，未達西方的階段，而亦必以做行此制度爲得計，試令人索解無從。今言教正之道，當然不能把課程內容勉強删削，使其回復到簡陋的地步。但是學科間的聯絡，是必須注重的。全部經驗的完整，全個人格的完整，爲生長發展過程中所必須尊重的事實。於必要時，寧可犧牲一學科的體系條理，寧可犯了反複重疊的毛病，不能讓個人的經驗支離破碎。連帶地，成績計算方法的機械性，必須減少。假如考試是必需的，那末考試的對象，應是學習者的理解與實用能力。這種考試雖暫時尙不能取得客觀正確性，但較專重瑣碎的客觀考試方法，尙覺此勝於彼。

復次。則思想信仰，亦應樹立重心，方可免於紛歧。所謂純粹的虛心態度，固可欣美，但僅爲一種理想，於事實上蓋屬少見。主奴之間，軒輊不甚闕明者，即已難能可貴。目前絕對沒有立場，實亦無從把捉現實。譬如攝影，若鏡頭搖動不定，則影象必至模糊；譬如槓桿起重，亦必需一支點，大學云，『知止而後能定，定而後能靜，靜而後能安，安而後能慮，慮而後能得。』固不一定是演繹法的理論，推而至於觀察考驗，何嘗不需一暫時假定的立場？此立場固須時時修正，但在某一時間空間之中，則必有一立場較諸其他立場更爲切實合理。例如目前中國思想，應根據互助而否定鬥爭，應根據建設而否定破壞，應根據民族重心而否定個人重心，或家族重心，或國際重心，此等基本的信仰，必須確立，則心力的發揚乃能循序漸進，不爲外務所吸引。教育中之宜芟除駁雜者以此。

二曰砥礪其氣質　芟除駁雜者，是消極地去掉教育上的障礙。砥礪氣質乃是積極的教育工作。質是指人格靜的方面，氣是指人格動的方面。將人格靜的方面磨練起來，動的方面，發起來，纔是教育應有之任務。然則其道何由？曰，在『明誠』。中庸云，『自誠明謂之性，自明誠謂之教』。誠是精神的動力，發揮這動力，就是明誠，就是教育。什麼是『誠』？誠有三方面的意義：第一是對己，『誠者，自成也』。這意義就是自約自主。人類在教育尙未開始以前，已具有許多衝動，許多反射，和許多無定向的運動，這些可算是教育的原料，若是沒有，教育將無從下手。我們現在都已明瞭，把人性比做一片白蠟的譬喻，是完全錯誤的。教育不是把某些能力憑空送給個人，而是利用學習者自身的反應，而加以指導，若是學習者根本就不發生反應，那麼行爲的改造將成爲不可能。但是人類原始的動力，是極其散漫的。他最缺乏的是聯絡，組織，與調整。由於散漫的原因，人的最初行動，是反射的，機械的，衝動的。在外觀的行爲中，是沒有技巧足以操縱環境。在潛伏的行爲中，是欲望極盛，此起彼伏，暴燥滋長，矛盾衝突，個人行動毫無持久的動向。至於符號的行爲(思想)，尤其無從進行。這種混亂的狀態，在嬰兒與幼童時期，充分表現。教育藉助於環境，循序漸進地引起兒童的反應，逐漸把這些反應聯絡起來，從散漫的變爲有秩序的，從矛盾反應之間的相互牽制，維持一種動的平衡。外顯反應的調整，成爲習慣技能態度，潛伏反應的調整，成爲理念，興趣，傾向，情操，理想；調整先起於部分的行爲，逐漸擴大範圍，最後包括行爲系統的全部。其結果是行爲系統中之活動，完全和諧，完全自由。這就是通常所謂意志，意志達到最高度的自約自主，就叫做誠。『誠者不勉而中，不思而得，從容中道』。這是何等的自由！

誠的第二方面是對人。對人應該怎樣？就是內外一致，就是對人與對己俱是一般。『所謂誠其意者，毋自欺也』。不自欺乃不欺人。『小人閒居爲不善，無所不至，見君子而后厭然，揜其不善而著其善。人之視己，如見其肺肝然，則何益矣？此謂誠於中，形於外，故君子必愼其獨也。曾子曰，十目所視，十手所指，其嚴乎』！虛僞矯情，徒見其心勞日拙，而本性終須流露。『幽暗之中，細微之事，跡雖未形，而幾則已動，終是瞞藏不得也』。誠的效果如何？『莫見乎隱，莫顯乎微，故君子愼其獨也』。所以說，『唯天下至誠，爲能盡其性；能盡其性，則能盡人之性；能盡人之性，則能盡物之性』。誠到極點，纔能對人了解，纔能對人同情。所以誠是愛力的起點。在人類缺乏熱情的時期，尤須着重明誠工夫。

誠的第三方面是對物，就是追根窮源的精神。『有弗學，學之弗能弗措也；有弗問，問之弗知，弗措也；有弗思，思之弗得，弗措也；有弗辨，辨之弗明，弗措也；有弗行，行之弗篤，弗措也』。誠是件件都求徹底，和一得自喜，自畫不進的人相反。追根窮源是不怕用力的。『人一能之己百之，人十能之己千之』。這種勇往直前的精神，用之於科學，何愁科學不昌明？用之於政治，何愁政治不澄清？用之於法律，何愁法律不公允？用之於一切建設，何愁建設不成功？『至誠無息』者，像這樣打破砂缸問到底地做去，如何能息，如何肯息？

誠的意義，依上面的說明，一是自約自主，就是自立的力。二是內外一致，就是團結的力。三是追根窮源，就是創造的力。這三種力，是民族復興的要素。現在要問誠怎樣纔能達到。

這進行的程序，可以約略說明。要培養上述三方面的誠，最初都是從不自覺的習慣訓練入手，漸漸的成爲自覺的，反省的學習，最後必須構成理念及原則，方能底於大成。『我欲仁，斯仁至矣』。此地的『欲』，就是理念的確立，是有極大力量的。比如培養自約自主，最初僅是些筋肉的習慣，隨後纔成爲觀念上的自主。以習字爲例：起始執筆，完全嘗試錯誤的作用，纔能成字體。但不久對於執筆的姿勢，漸能藉助於機體感覺，而運用自如。舉凡手指的安排，執握筆桿的部位，腕臂的運用，都供給些模糊的感覺，頗有益於筋肉的控制。字體結構，漸能平勻。但此時若無觀念上的指導，則於轉折勾剔頓注之間，尙未能完全正確。至於希望書法精進，則尤非有明白的理念不可。這時須多看字帖，無非藉此以確定學習者的書法理念，依此理念以作練習，及其終極，方能鸞翔鳳舞，下筆有神，這是寫字達到最高的自主了。再以守秩序爲例：起始令兒童出入教室，必依先後順序，可以完全機械地施以訓練。及其成爲習慣，頗能安然行之。但若不構成守秩序的理念，則除此特別養成之習慣以外，其他有關秩序之事項，兒童未必注意及之。甚至即此養成之習慣，亦不能盡其效用。出入教室雖依順序，但乘坐校車，仍然爭先恐後，擁擠向前；開會發言，仍然七嘴八舌，同時開口。這困難蓋由於不能將習慣概括化，理性化，所以停留在機械的平面。一面固須將習慣的應用推廣，一面尤須注意理念的構成。若是養成守秩序的理念，則對於一切擾亂秩序的情境及動作必是自然而然地生出厭惡之心；而他自己亦可以處處遵守秩序，絲毫不覺勉強，這是守秩序達到最高的自主了。(未完)

## 大衆顧問

上海職業指導所主編

### 種植果樹

答胡立民君

答：令親擬在成都辦一農場種植果樹，第一須注意栽植時期。普通一般栽培者，多以春季爲植樹之佳節，殊不知秋季栽植果樹，實較優於春季也。蓋果樹多落葉樹，在秋冬葉落期內樹液下降，貯於根部而休眠，若此時移植，植後即生新根，一至春季，新枝勃發，樹勢因之旺盛，發育亦強健。且於秋末時運輸遠方，尤爲適宜，因此時樹液休眠，甚耐航輸，如桃李梅杏葡萄等落葉果樹，確能延長至一個月之久。如在春季運輸，祇能延二三星期。以此較之，遠處購苗，實以秋季爲適宜。除如嚴冬之間，雖亦可栽植，然風雪侵害過多，究非所宜，反不若春季爲佳，但春季須在淸明以前行之。此外地質低地高地亦須顧到。上海眞如有黃氏畜植場以種植果樹爲主業，有三十年歷史。再江灣有張瑞芝氏民生養雞場，場地百畝，資本二十萬元，均用新式科學方法，如指風針，軟木板壁，地窖育雛等等。又閔行淞滬紀念廣慈院相近有宋漢閣氏養雞場，場雖狹小而極經濟，適合實用。最好請令親先行分別參觀再着手舉辦。

### 解除婚約

答逢源君

逢源君：鄰人幼年，由父母沿舊制與友某之女訂姻，本身與對方從未謀面，毫無情感之可言，茲將向彼退婚，苦無合法之解決，特擬兩問祈賜指教，一，本方父母與對方素係友好，若提退婚，須如何進行，方得和平？二，如以法律解決，則應如何進行？並根據何條，該條內容請爲詳示，

答：承詢各點解答如左：

一，雙方父母既係友好，如果提起退婚，難免傷情，欲謀和平解決，似應先託雙方均有交情之親友向對方婉言轉達，觀對方之態度如何，倘亦願意解約，然後由雙方直接商談，如此辦法，感情上或不致破裂，而於女方婚姻前途，似亦並無障礙。

二，婚約係父母代訂，而未經子女同意者，子女於成年後，得向對方無條件聲明解除，此係根據民法第九百七十二條婚約應由男女當事人自行訂定之原則，台端如已成年，即可自己或委託律師代表致函對方聲明解除婚約，此信到達對方後，婚約即視已合法解除。(法律導師彭望棟答)

### 答王志業

答：關於「膠質瓶口套的製法」之研究，本所已將大稿中三問題，轉請應用化學工藝專家林履彬先生答復，容在本欄發表。

### 重慶物價

答鄱陽周郁亭君

編輯先生台鑒，茲以數點奉詢，統希一一示告爲荷：(一)重慶生活程度及物價較上海何若？(二)重慶貨幣是否通用法幣，抑另有省票，較法幣價高低何如，(三)省教育經費，能否按月十足發給，或有積壓，其情形若何，

一，答重慶生活程度，就普通一般論，並不見高，惟運省之物，因運輸關係，較上海爲貴。

二，答自法幣實行後，國內各省一律通用，如不購貨單是兌換，即每法幣一元需耗一分。

三，答教育經費之發放，與他省大致相同。

### 詢搖毛機

答杭州朱瑞林君

編者先生大鑒：前見先生答某君問，謂搖毛機可向上海民生公司購買，但不知所搖之毛綫粗細如何？每架約若干元？公司地址在何處？敬請指示，不勝感激！

答：民生農場事務所，在外灘二十七號，搖毛機每架約十五元，可向該處索閱樣本。

### 農場實習

答某君

一，答醫師登記辦法，可請逕向上海市衞生局索閱。

二，答農場或工廠，有若干處招收實習生，但須繳納實習及膳宿等費用。

三，答江灣水電路一六六八號中華蜂種改良場養兎部，可實習養蜂養兎養雞，一切辦法，請逕詢該場。

四，答上海職業指導所，設上海華龍路八十號，職業介紹部，可向該所聲請委托介紹職業。

### 開發機會

吳宗文

吾們覺得現在的社會上雖鬧着不景氣，失業恐慌日呈尖銳化，然而却有許多事，正企待着人們去做，能做事的人隨時隨地有獲得成功的可能，有些職業機會，雖並未明顯的表現出來，可是却有成功的條件和基礎，須要我們利用自己的聰明才力，向前邁進去努力開發，方能產生機會，獲得成功，可是有一般人，往往存着守株待兎的觀念，希圖不勞而獲，不知開發，結果則機會自來，永無獲得的一日，因爲根據因果的定律要想坐待現成的位置，天下決沒有這樣便宜的事。

記得倡導勤工儉學的老前輩吳稚暉李石曾先生等，當初在法國留學的時候，因爲學費一時得不着接濟，窘不堪言，乃聯合同志，集議開發生產機會，使學費得有補助，學業不致中斷，結果由衆人倡議，各人拿出少數的資金來，在法國開設了一個小規模的豆腐店。起初的時候，因法人未嘗過中國豆腐的風味，購食的人並不多，營業也未見十分發達，後來以經食過豆腐的人宣傳，知道豆腐價廉物美，滋養力豐富，因此大家爭相購食，而他們豆腐店生意，竟利市三倍，營業蒸蒸日上。不但學費有了着落，而且因爲獲利甚多，就把這豆腐店改組爲公司，成功了一件事業。豆腐之入法國，即發靭於此，至今法人猶稱道不衰。

我們看罷這段事實以後，對於老前輩努力開發機會，奮鬥苦幹的精神，深致欽佩，同時覺得目前的中國，可使吾們成事的機會卽很多，只要我們有奮鬥的精神，和苦幹的決心，努力開發機會，是不愁得不着成功的。

目前提倡國貨的聲浪，彌漫全國，邦人心理爲之一變，大家感覺欲救亡圖存，自力更生，舍樂用國產，充實國力末由，於是上海職業指導所，最近即利用這種環境，與康元製罐廠合作，創辦了一個中華國貨推銷團，而爲失業群衆開發了一個新業的機會，該團組織嚴密，辦法完善，凡失業同志，只要有脫掉長衫的勇氣，和苦幹的精神，備有少數保證金，即可入團服務，每天拿他們的貨物，向各住戶推銷，只要不怕麻煩，善於應對，持之以恒，則每天至少可做十餘元的生意，即可得佣金一元多，若推銷成績優異，另給獎金及津貼，以資鼓勵，平均每月至少可得三十餘元的收入，這是很易辦的事，而且將來還有發展的希望。這種事業，一方直接爲國貨擴銷路，間接即可增加生產，培養國力，同時努力的人，自己也得着出路，免卻失業的苦痛，利己利人，一舉兩得　我們希望失業的同志，放開眼光，抱定決心，來獲得這現成的機會，則前途發展正無限量。


## 大公報代辦部　聯合各家出版物　特價發售

本報本服務社會之微忱爲減輕全國讀書界負担起見茲聯合出版界特價發售各種書籍手續便利服務週到售價低廉辦理迅捷尙希讀者諸君注意爲盼（特價書籍係本報代辦部爲限限期二月外埠以郵戳爲憑本埠可用電話購買立即派員送奉省費便利誠忠實服務之園地）

### 第三家　新生命書局

七折　兩月

地址：上海愛而近路二六二號

| 書名 | 著者 | 定價 |
| --- | --- | --- |
| **黨義** | | |
| 三民主義 | 孫文 | 三角 |
| 三民主義概論 | 陶百川 | 三角 |
| 三民主義之理論的體系 | 周佛海 | 七角 |
| 五權憲法 | 梅思平 | 四角 |
| 三民主義政治學 | 薩孟武 | 八角 |
| 三民主義社會學 | 王斐蓀 | 一角五分 |
| 三民主義的基本問題 | 周佛海 | 五角 |
| **中國問題叢書** | | |
| 蔣委員長言論集 | 蔣中正 | 五角 |
| 精神建設與民族復興 | 周佛海 | 三角 |
| 中國社會之史的分析 | 陶希聖 | 六角 |
| 中國社會發展史　俄國沙發諾夫著 | 李俚人 | 一元六角 |
| 中國經濟大綱　俄國馬扎亞爾著 | 徐公達 | 一元三角 |
| 中國政治思想史(已出四冊) | 陶希聖 | 各一元 |
| 中國歷代耕地問題 | 張菁鳴 | 一元一角 |
| 中國田賦問題 | 孫佐齊 | 一元三角 |
| 中國經濟問題研究 | 嚴靈峯 | 五角 |
| 中國社會的經濟結構 | 朱其華 | 一元四角 |
| 中國社會與中國革命 | 陶希聖 | 八角 |
| 中國問題之回顧與展望 | 陶希聖 | 一元四角 |
| 中國統制經濟論 | 羅敦偉 | 一元四角 |
| 中國社會之結構 | 周谷城 | 九角 |
| 中國社會之變化 | 周谷城 | 九角 |
| 中國社會之現狀 | 周谷城 | 一元二角 |
| 中國經濟危機及其前途 | 朱其華 | 一元四角 |
| 中國社會現象拾零 | 陶希聖 | 一元 |
| 中國土地制度研究　日本長野朗著 | 陸璞 | 九角 |
| 中國古代政治哲學批判 | 李麥麥 | 一元一角 |
| 東西學者之中國革命論 | 樊仲雲 | 四角 |
| **中國社會史叢書** | | |
| 兩宋田賦制度 | 劉道元 | 四角 |
| 中國中古時期田賦制度 | 劉道元 | 六角 |
| 唐宋官私工業 | 鞠淸遠 | 四角 |
| 中國行會制度史 | 全漢昇 | 五角 |
| 中國古代社會(上冊) | 曾謇 | 四角 |
| 西漢社會經濟研究 | 陳嘯江 | 九角 |
| **國際政治經濟** | | |
| 國際問題 | 張鐵藏 | 一元五角 |
| 最近之國際政治初編 1929 | 樊仲雲 | 八角 |
| 最近之國際政治續編 1930 | 樊仲雲 | 一元 |
| 一九三二年國際政治經濟 | 樊仲雲 | 一元 |
| 帝國主義與世界政治　美國湯麥斯蒙著 | 張水淇 | 二元三角 |
| 帝國主義國際經濟 | 吳其祥 | 七角 |
| 蘇聯目中的太平洋爭霸戰　蘇聯泰倫契夫著 | 邢墨卿 | 四角 |
| 我們的世界　美國房龍著 | 傅東華 | 一元七角 |
| 近代世界史　英國平民協會編 | 劉允修 | 六角 |
| **蘇聯研究叢書** | | |
| 俄國資本主義的發展(共二冊)　烏里雅諾夫著 | 彭葦秋 | 各一元 |
| 蘇俄政治制度 | 施復亮 | 八角 |
| 蘇俄黨爭之解剖 | 高品齋 | 三角 |
| 蘇俄十年來之外交　美國亞那特著 | 胡慶育 | 四角 |
| 俄國革命運動史綱　蘇俄波格塔夫斯基著 | 吳季蘭 | 九角 |
| 蘇俄政治經濟社會　日本山內一雄著 | 王錫綸 | 七角 |
| 蘇聯經濟政策及社會政策 | 施復亮 | 九角 |
| 蘇俄黨爭文獻 | 王伯年 | 一元三分 |
| 蘇俄的教育　英國蔡斐士著 | 方正 | 二角五分 |
| 蘇俄的文學　美國弗里曼著 | 韓侍之 | 七角 |
| 俄國革命與五年計劃　托洛茨基著 | 劉鏡園 | 五角 |
| 五年計劃的故事　蘇聯伊林著 | 吳郎西 | 七角 |
| 蘇聯第二次大戰　英國蔡斐士著 | 方正 | 二五 |
| 蘇俄訪問記　日本鶴見祐輔著 | 胡愈之 | 七角 |
| 莫斯科印象記 | 樊仲雲 | 七角 |
| 托洛茨基自傳　已出二冊 | 石越 | 各一元 |
| **法西斯主義研究** | | |
| 法西斯主義之理論與實際　日本藤井悌著 | 陳寶驊 | 三角 |
| 法西斯主義之經濟基礎　安集希著 | 陳中行 | 五角 |
| 獨裁政治論　日本今中次麿著 | 陳中行 | 五角 |
| **政治與法律** | | |
| 西洋政治思想史　已出二冊 | 薩孟武 | 各一元 |
| 國家論　奧本海末著 | 陶希聖 | 五角 |
| 行政學總論　日本蠟山政道著 | 羅超彥 | 五角 |
| 刑法讀本　日本瀧川幸辰著 | 陶希聖 | 六角 |
| 法律與階級鬥爭　日本平野義太郎著 | 薩孟武 | 六角 |
| 憲政的原理及其應用 | 薩孟武 | 七角 |
| 議會與革命　麥古唐納著 | 劉厚安 | 三角 |
| 法國革命與階級鬥爭　考茨基著 | 劉一鼎 | 三角 |
| 歐美無產政黨研究 | 施伏量 | 五角 |
| 日本無產政黨研究 | 施伏量 | 四角 |
| **帝國主義與資本主義** | | |
| 帝國主義之諸家學說　報天羅維季著 | 王斐蓀 | 四角 |
| 新帝國主義論　德國桑特爾著 | 劉沁儀 | 九角 |
| 帝國主義與文化　美國烏爾佛著 | 李之鼎 | 二角 |
| 資本主義的發展及其沒落 | 朱新繁 | 五角 |
| 資本主義的浪費　蔡斯著 | 黃滌俄 | 八角 |
| 美國資本主義發達史　日本石濱知行著 | 施伏量 | 九角 |
| 辯證法與資本制度　日本山川均著 | 施伏量 | 二角五 |
| **經濟理論** | | |
| 中國經濟史 | 馬乘風 | 一元六角 |
| 各國經濟史 | 陶希聖 | 一元九角 |
| 近代西方經濟學家及其理論　俄國魯濱著 | 嚴靈峯 | 一元四角 |
| 經濟思想史　俄國魯濱著 | 沈韻琴 | 一元六 |
| 馬克斯十二講　日本高畠素之著 | 薩孟武 | 一元六 |
| 實用經濟學　日本高橋龜吉著 | 施復亮 | 一元三 |
| 轉形期經濟理論　日本山川均著 | 施伏量 | 四角 |
| 馬克斯主義經濟學方法論　許恩著 | 邢墨卿 | 四角 |
| 歐克斯經濟學說的發展 | 陶希聖 | 一元八 |
| 最新財政思想與財政政策 | 薩孟武 | 三角 |
| **社會問題** | | |
| 社會主義社會學　俄國波格達諾夫著 | 薩孟武 | 八角 |
| 家族私有財產國家之起源　恩格斯著 | 李膺揚 | 七角 |
| 社會主義共產主義及無政府主義　第文著 | 余譯森 | 二元二 |
| 辛克萊社會論　辛克萊著 | 張迪虛 | 五角 |
| 社會進化論　巴恩斯著 | 王斐蓀 | 五角 |
| 社會組織論　愛爾德列基著 | 王斐蓀 | 五角 |
| 社會革命論　考茨基著 | 薩孟武 | 五角 |
| 社會政黨論　日本北澤新次郎著 | 周憲文 | 六角 |
| 農業社會化　日本河西太一郎著 | 鄧毅 | 五角 |
| 革命的發展　愛特華著 | 李進之 | 五角 |
| 進化論與階級問題 | 陳寶驊 | 二角五 |
| 奴隸制度史　英國殷格蘭著 | 唐道海 | 八角 |
| 婦女解放史 | 樊仲雲 | 一角五 |
| 各國革命史 | 文聖舉 | 七角 |
| 都市論　日本田秋太郎著 | 林耀民 | 三角 |
| **社會科學常識叢刊** | | |
| 政治之基礎知識 | 薩孟武 | 三角 |
| 帝國主義之基礎知識 | 馬哲民 | 三角 |
| 社會主義之基礎知識 | 熊得山 | 三角 |
| 社會之基礎知識 | 李鶴鳴 | 三角 |
| 法律學之基礎知識 | 陶希聖 | 三角 |
| 國際政治之基礎知識 | 樊仲雲 | 四角 |
| 國家論之基礎知識 | 鄧初民 | 三角 |
| 革命論之基礎知識 | 陶希聖 | 三角 |
| 財政學之基礎知識 | 薩孟武 | 三角 |
| 社會問題之基礎知識 | 施伏量 | 四〇〇 |
| 經濟理論之基礎知識 | 周佛海 | 六〇〇 |
| 政黨論之基礎知識 | 樊仲雲 | 三〇〇 |
| **哲學** | | |
| 唯物辯證法讀本　日本大森義太郎著 | 楊允修 | 六角 |
| 歷史唯物論入門　暴躁列夫斯基著 | 嚴靈峯 | 九角 |
| 由唯心論到唯物論　布列哈諾夫著 | 高晶齋 | 一角五 |
| 唯物史觀改造　杜千著 | 胡一貫 | 四角 |
| 精神科學概論 | 馬哲民 | 一元 |
| 社會與哲學的研究　拉法文格著 | 張一瑋 | 四角 |
| **新興文藝理論** | | |
| 新興文藝論 | 樊仲雲 | 五角 |
| 唯物史觀的文學論　伊科維茲著 | 樊仲雲 | 八角 |
| 二十世紀歐洲文學　弗理契著 | 樓建南 | 八角 |
| **世界新文藝名著譯叢** | | |
| 士敏土　俄國革拉特考夫著 | 董紹明 | 一元六角 |
| 一九〇二年級　德國格萊塞著 | 黃源 | 一元一角 |
| 飢餓及其他　俄國葉米諾夫著 | 傅東華 | 八角 |
| 將軍死在床上　美國哈理遜著 | 黃源 | 五角 |
| **少年常識故事叢書** | | |
| 時鐘的故事　蘇聯伊林著 | 張廸虛 | 四角 |
| 問題十萬　蘇聯伊林著 | 陳少平 | 四角 |
| **其他** | | |
| 黃金 | 王雲慈 | 四角 |
| 大學雜景 | 社教社 | 五角 |
| 食貨半月刊合訂本　已三卷 | 陶希聖 | 各一元二角 |

大衆文庫已出版者

當代名人傳記，羅斯福，麥克唐納，希特勒，慕索里尼，斯大林，托洛茨基，希德拉，凱末爾，甘地，福特，西園寺，

世界文學故事　神曲，羅米歐與朱麗葉，浮士德，吉訶德先生，百貨商店，娜拉，罪與罰，父與子，紅樓夢，西廂記，

大都市　上海，南京，廣州與香港，倫敦，巴黎，羅馬，

小歷史　美國獨立史，法國革命史，印度革命史，太平天國史

新發明　無綫電，電影，潛水艇，電報與電話留聲機，彈，汽車，

重要物產　金，銀，煙草，米與麥，

民族英雄事略　張騫，馬援，班超，岳飛，文天祥，鄭和，史可法，戚繼光，鄭成功，林則徐，李秀成，以上各冊每冊實價一角

特輯小辭典　新名詞辭典，社會科學小辭典，中國歷史小辭典，以上各冊每冊實價四角

函購通信處　上海福州路四三六號　大公報代辦部　電話九一五七二

# 大公園地

## 扇子特刊

### 涼扇

胡野吟

扇子是熱天的恩物，你看，普天之下，誰個不用扇子？但扇子之所以能解暑，無因他在空中搖動，鼓動空氣之流動而成風。所以，人類之能利用扇子，已表示着他們利用天然之萬能了。

說扇子是夏天的恩物，雖然大部分的人都肯承認說是千准萬確。豈知天下事往往有出乎意表之外者，暑天固然要用扇子，冬天也未嘗能不用扇子，此事見西京雜記：

「天子夏設羽扇，冬設繒扇。」

按繒乃絲織物之總名，說文繒與帛互訓。據此，大概所謂羽扇及繒扇，皆設以裝飾者：或為室內彩色線條美之幫助，或供藝術品之欣賞。要之，無非悅人耳目而已。

又舞台上之大花臉及小生均用扇，一則可以藉以裝腔作勢，玉成種種小動作之美態及便利，如遇暑天，亦可輕輕搖動，聊以解熱；二則，可以拚台詞抄七，作不時之需。願此，則扇之應用又轉變矣。

曾於某次宴客席上見一客攜一扇頗精美，上皆名人字畫。先由其隔座借去細看，大加讚賞，告之隔座，又家讚賞，於是全席傳觀，歷一時之久，始能安然歸來。然某客已汗渾如雨矣。由此可見出門最好不攜扇，既攜亦不必精美如某客者。其實，時至今日，科學昌明，電風扇風行全球，照理講來，出門應可不備一扇。但扇之銷路不見日減，可見扇之應用確已轉變為裝飾品矣。

記得約十年前，上海之理髮店內皆用一大布扇高掛於梁上，置扣拽，一學徒拉之，滿室皆涼。那時，竟曾嘆其法之妙，每思自置一大扇置室中，可解煩熱不少。實則此事之發明，由來已久，亦見西京雜記：

「漢長安巧工丁緩作七輪扇，連續七輪，大皆徑丈；夏月一人運之，滿堂皆涼。」

用扇常可表示身份，各士大夫皆用摺扇，喚姨大姐則用芭蕉扇等。吾鄉有一民歌，頗可表示出扇之「階級性」：

「鵝毛扇，太公扇；鷺毛扇，太太扇；麥桿扇，小姐扇；芭蕉扇，丫頭扇；摺紙扇，相公扇；油紙扇，長工扇。……」

按「相公」即上海所謂之「少爺」，「長工」意即「長年之工」也，鄉人不自耕種，每請一「長工」主其事，至忙時始請短工。依看此歌中小姐丫頭，相公長工之對立，可見扇之階級性也很大。

至於關於扇之佳話，亦復不少，豈心中所能憶及者，略寫一二，來結束此文。

蘇軾和扇子曾有段佳話，見廣輿記：

「蘇軾知杭州，民有逋稅，軾呼至詢之。云家製扇為業，遇天寒不售，非故負之也。軾曰，姑取扇來。即就案作草及枯木竹石，須臾就二十餘柄，携出府門，而好事者爭以千錢取一扇，因得盡償所逋。」

上段文字，雖可表示東坡之愛民，但其得意之色，現於眉間，東坡誠足自豪矣！又有曾以羽扇解圍者，亦佳話也，見宋史：

「德祐年十月，元兵圍潭州。李芾守潭，親冒矢石，督戰城中；矢盡，故矢羽皆敗，芾命括民間羽扇，羽立具。」

### 告白

這一期的扇子特刊，收稿雖不及吃瓜特刊踴躍，（一共廿五篇），但我們相信並不致因收稿較少而減低其精彩。我們敬謹答謝賜稿的諸君，並敬謹將這一個特刊獻給愛護本刊的讀者。

不過有一件事我們願意特別聲明一下，即是在這廿五篇來稿中，竟發現兩篇抄襲文章。其一連原文手民所排錯的字和句子全不能改正，真覺得這位投稿者低能的可憐。

不用稿件都一一退還，恕不另謝。

下期「蟬特刊」，希望同文早日惠寄佳篇——又本月廿三日是七巧節，廿二日是星期六，因此我們決定將這個應節特刊提前一日，亦望讀者指教。

稿末希附另紙寫明稿名，署名，地名，人名。諱言之屢屢，總不能完全「收效」，故特再作聲明。

大公園地編輯部

### 扇

白沙

在這暑氣蒸人的六月裏，扇子幾乎成了人們不可須臾離的親密伴侶。

扇子的起源似乎很古。漢朝的班婕妤有一首怨歌行，就字面看來，完全是一首詠扇子的詩。原詩如下：

「新裂齊紈素，皎潔如霜雪，裁成合歡扇，團團似明月。出入君懷袖，動搖微風發。常恐秋節至，涼飆奪炎熱，棄捐篋笥中，恩情中道絕。」

雖是一首「托物」的詩，表面雖是詠扇，骨子裏卻是作者在傷感自己的身世。拋開內容不談，單就字面來看，也把扇子的製法，形狀功用等等寫得一無遺漏，大可作說扇的資料。大概古代的扇子，原料多用「紈素」，形狀多半「團團似明月」，所謂「團扇」者是也。這種團扇，在二三十年以前，還很「風行一時」，不過到最近已不多見了。

此外還有一種「羽扇」，歷史也很悠久，三國時代諸葛武侯的「羽扇綸巾」，傳為千古美談，饒了蘇東坡「羽扇綸巾，談笑處檣櫓灰飛烟滅」的詞句，恍惚想見這位雍容大雅指揮若定的名臣。到現在，偶爾在街市上遇到一兩個油頭粉面的流氓青年，手裏往往握着一把「諸葛亮式」的羽扇，走起路來扭扭捏捏，大有顧影自憐的樣子。看了這，不知怎的，竟連對於諸葛亮的印象也變壞了。

在扇面上寫字或作畫，不知始於何時。這似乎並不難考證，但我沒有「考據癖」，在這裏只好闕而不談。我只知道現在一般有閒而且有錢的人們，都喜歡收藏扇子。扇骨必須名貴，不名貴不能入選。扇面上的字畫，大都是當代名人的作品。一柄扇子的代價，多者百數十金，少者也不下十餘金。扇子的把數，當然是多多益善。今天周經理請客，揀一把帶出去；明天張局長請客，另換一把帶出去。酒筵上大家傳觀一回，賞歎一回，然後主人於光榮混雜着驕傲的感覺中小心翼翼地把牠收回來，輕輕地把牠合攏上，珍重地把牠放在飯桌旁的茶几上。如果有一個不識時務的人，冒冒失失地利用人家的扇子搧搧熱氣，把在手裏，呱噠呱噠地拚命扇一陣，那可就要自討沒趣了。原來闊人的扇子，只可供人把玩賞鑒，而不容你「顧名思義」地實際利用牠。「雅人」與「俗子」的分別就在此，我想。

扇子之中，最經濟而且最適用的莫過於「芭蕉葉」。花一角錢，可以買到兩把。你可以用牠「生風」，還可以用牠作為驅除蚊蠅的利器。在炎炎烈日之下，你可以用牠遮蔽陽光；走路走得疲乏了，還可以把它墊在屁股下，坐下來休息片刻（自然在繁華都市的馬路上，不容你這樣隨便）。這是一種「價廉物美」的東西，所以最受一般人的歡迎。

在傍晚的時分，街頭巷尾的小茶館裏，往往聚攏着一些勞動階級在喝茶。他們上身都脫得赤條條的，一面喝着茶，一面揮動着手裏的「芭蕉葉」在恣情的談笑。一天的疲勞，似乎給芭蕉葉下的涼風給吹走了。他們饑渴了一天，所以喝着茶特別的香。他們受了一天的熱的薰蒸，所以對於芭蕉葉的賜與特別感到親切。他們的樣子固然有些欠雅，但是在主觀方面所享受到的，恐怕比一般紳士們更多一些。

扇子，在闊人的手裏，不免有「投閒置散」「懷才莫用」之感。一般勞動階級，才是牠真正的知己呢。

二十五年七月三十一日於北平

### 扇子

倚士

摺扇　摺扇亦曰摺疊扇。古名聚頭扇，亦有以撒扇名之者。蓋取扇伸縮之形也。杭州素以出產聞于人，故能聲播遠涘。嘗有宋一葉，製者已有其人，迨明永樂始盛行中國。成宣弘治之際，李昭馬勳，皆以製扇名於時。邇至清代，此風仍不稍衰，惟其間精粗頗有攸分。普通有以棕竹，青竹，沖牙，湘妃，烏木，牛骨，象牙，檀香而製者，以象牙檀香為最上乘。扇面初用綾羅，後代以紙。于是書丹青，綴書法者，轉加藻修，傳至今日，壹已久矣。蓋摺扇雖始于宋人，而實出于高麗。如雞林誌，雲麓漫鈔，與籍所載，皆有可稽者焉。

打狗扇　打狗扇亦為摺扇之一種，在故鄉臨清亦有購售。名以「打狗」者，以扇至堅固可以打狗子也。多出鄉曲，都市甚少見之。其製亦有精粗之別，粗者用竹骨，較他扇略大，惟質地粗劣，扇面帶紅褐色。摺疊後，外塗柿漆，帶黑色。扇頭有半寸內外之紙頭伸出，故全扇面積更較廣。販夫走卒，農人田夫，夏季常備之。精者亦較他扇為長，惟亦用竹骨，而製作尚細。扇面亦用紅褐色，多畫以鬼卒，如牛頭，馬面，鬼王，夜叉等，全用白粉及彩色顏料素描。滿紙淋漓，頗觸人心目。鄉之好事者夏季多愛用之。豪家紈封子弟，多不喜用。

羽扇　羽扇為鳥羽所製，人盡知之。羽之可以製扇者因茂密生小枝，常有光澤，並有細鉤相連繫，不易分裂。其產以湖州為盛，每歲採羽製扇，或白或染，集合成扇。復用利刃破羽管，用雕鶴鴞等尾下軟毛綴之，以為美觀。所用鳥羽，種類不一，而以雁鷺為多，較張燕為羽扇譜。羽扇製法不同，有用木柄製圓形者，亦有用木柄製長形者。年老婦人多喜用之。

蒲葵扇　唐袁州刺史，李嘉祐，字從一，其詠竹樓詩有句云：「南風不用蒲葵扇」。蒲葵扇，一名葵扇，俗呼芭蕉扇。惟蒲葵原為常綠喬木，類似棕櫚樹，葉之基部連接不分裂片。頭皆尖，葉如掌狀，與棕櫚大同小異。採葉製扇，外緣以邊，都市鄉鎮均採用之。兩般秋雨盦載葵扇云：「廣東新會縣，出葵扇，葵非蕉也。騷人詩詞往往俱賦蕉扇，其實蕉不可以為扇，故並無是物。且古人亦止言蒲葵，不知何以訛傳為蕉耳。」可知俗以芭蕉呼蒲葵，實不可考。惟人有呼蒲扇者，考蒲，又名香蒲，輕而軟，可製扇。

紈扇　古以紗為紈，即今之熟絹。輕細者謂之紈，故有紈扇之目。製紈扇多用紈，即前云精細之絹也。亦名團扇，團扇亦曰宮扇。按晉書中書令王珉，因與其嫂之婢有情，嫂撻至 能解。後事聞于其嫂，嫂對婢日加鞭撻。婢偏嘗夏熱，苦不能言，惟性素聰穎，善歌。以珉喜用白團扇，遂從白團扇為名而製歌。故今有團扇歌。南朝梁考城江郎有「紈扇如團月，出自機中素」句。是紈扇者，頗可玩味也。近來杭市所售者，則多來自蘇州。

麥草扇　北人多食麥，故農人種麥較多，南方雖亦多種之者，惟泰半視為農產副作物。夏季開花結果，葉細長，莖上有節，並有平行脈。農人多以麥草稈呼之。可編草扇，有以麥草數支，紋成與清代辮髮狀，再用圈盤繞，成匾圓形，每圈相接處，綴以線。圓徑多在一尺以內，較大亦有之。削薄竹片作扇柄。扇之中央，縫上一小圓布作邊緣。中繡花卉，有以麥草縱橫編成圓形者，亦有以麥草染成顏色，編成各式花紋者。故鄉農人每多利用農隙，從事于此。

鷗鷁扇　鷗本鷺鳥，性猛烈如鷹。鷗本鳥羽，而箭羽亦名鷁，故鷗鷁可為扇。杭地所售者，多來自北方，出南方者較少。鷗翼至大，毛亦甚長，全翼有平面至八尺左右者，有色澤。取毛製扇，鄉人往往以鷹毛扇呼鷗鷁扇，蓋誤也。

### 江山扇

愷萩

普通人所知道的扇子，僅有芭蕉扇，鵞毛扇，紙扇，等數種，綢質的團扇僅有少數的貴族婦女還備，普通人見到的恐怕很少。至于這裏所說的江山扇，更非一般人所習見的了。

在浙江衢州與蘭谿之間，有一個小小的地方，名叫「江山」，這一個地方是以產紙著名的，而這裏所記的「江山扇」，也便是那地方的特產。

所謂江山扇，其僅有的材料便是麥管與竹片，其製法是將一種光潔而無汚點的麥管抹扁，一格格織成一方方心形的扇面，然後在四邊圍織上花邊，再將預先削得薄薄的竹片柄接上便成。精緻一點的，更在扇面上塗些色彩，並在竹片柄上刻上些花草，這些手續亦可稱之為「修飾」。

這種江山扇的優點是輕便，耐用，它既沒有芭蕉扇那末粗笨，也較鵞毛扇及紙扇經濟經久。而且男女咸宜。那種紅紅綠綠的彩抹，在那些土人心目中還更可引起一點興趣，也許他們也會認為那些彩抹便是世間最優美的圖案藝術，也未可知。

至于那些扇柄上的鏤花，往往有種刻得很精緻的花草，如刻蘭花，將蘭花的神韻刻得維妙維肖，刻蝴蝶，刻得栩栩如生。那種手藝，使人一望而知是從常久的苦練中所獲得的！

這種扇子的編織也極精密而細緻，那種編織的技巧亦非老于此道者不能為。不過，在我們所認為是缺憾的就是那些紅紅綠綠的塗抹似乎太顯得庸俗些。倘能獲有精于圖案畫的畫家能為它製作幾幅有高尚的藝術趣味的圖案畫，或含有至理的箴言標印在上面，那麼，這種扇子的價值會能夠再提高的。

近年以來，因為這種扇子的愛好者日衆，所以各地都有仿造的人，然因這些仿造者都是初出茅廬的，技巧上低還得多了。

### 閒話扇子

一秋

不錯，「時勢造英雄。」畢竟是至理名言，為了寒暑計的水銀條不斷的上昇，扇子都大交鴻運了。

在夏天，倘沒有柄扇兒在手，的確有點難受，然而，在我呢，幾年來有些「懶搖白羽扇。裸袒入青林」。本年度為奉行新生活運動起見，——不裸袒——所以也買了把精製的小團扇。可是仍懶去搖牠。傍晚，還是套上外套，到公園中走走，也夠舒服了。

中國的扇，要算帝舜所設計的「五明扇」為最早吧？不過這扇不是扇風用的，據古今注所說：「五明扇，舜所作，舜受帝禪，廣開視聽，求賢人以自輔……」於此可想見舜之作五明扇，是求賢人來輔翼的意思。

至於它所用材料和形式，據通鑑「……三十有六載……帝乃誕敷文德，舞干羽于兩階……」這樣「干羽」既為「誕敷文德」，那末其所用材料，定有美麗文彩的羽毛。既是求賢人輔翼的象徵，那末其形必如「羽」的，其數至少兩柄以上。而「扇」字又從「戶」，從「羽」，可以假定扇又用來蔽戶的。

到了三代以後，由「五明扇」一變而成為「扇翣」，但早失去了舜的用意，不過當牠是種儀仗罷了。禮記：「天子八翣，諸侯六翣，大夫四翣」。推想其所以命名「翣」。大概因用八人或六人，四人分擎於左右，形同侍衛，故以為名。

總之，五明扇在三代以後，叫做「翣」，其材料與形式，隨時代而展進。在漢代以前，是當作儀仗，增加貴族之尊嚴的，無疑又是特殊階級的專利品。據各書有

詩經：「翟茀以朝。」

古今注：「……秦漢公卿士大夫皆得用之，晉乘輿不得用……」

禮記：「后之翣持翣。」

——扇翣，敢確定是貴族的專有物。有掌扇，清朝時的君王也當作儀仗用的，在現在的平劇裏，及富戶的出殯隊裏，神廟裏，還可以看到。

至于扇用以引風卻暑，是在漢代，那時有了小巧的羽扇和團扇，可以班婕妤怨歌行「新裂齊紈素，鮮潔如霜雪，裁為合歡扇，團團似明月……」為證。

不過那時，用團扇或羽扇的人很少，直到唐宋元明時，才盛行於民間，而羽扇似是專屬於軍人用的。大概受諸葛先生的遺風吧？如晉書顧榮傳云：「……榮攻陳敏時以羽扇揮三軍……」在謝萬傳有云：「萬為撫軍從事中郎，手捉羽扇……」

在今日平劇中，每演出假子陵，劉伯溫等劇，總執羽扇一把，當然不論天氣寒與熱了。

團扇，羽扇，是不能摺疊，未免很欠輕便。在明朝時，發明了摺扇，展開時和團扇一樣。摺疊後常佩於腰間，故又名之曰腰扇。據通鑑註：「腰扇佩之于腰，今謂之摺疊扇。」這是摺扇的起源，但那時都不是紙做成的。

紙摺扇之盛興，是大明永樂間的事話：「……聚頭一名聚骨，即折摺疊扇，外國入貢始有之。」料那時永樂帝為了敦睦邦交，大加讚賞，這麼一來，正是：

上有好之者，下必有甚焉者也。

於是風靡當時整個社會，又是「時勢造英雄」。當時（明）就產生了製扇名手——馬勛、馬福、劉永暉、沈少樓、柳玉臺、蔣蘇臺，一柄值數金。（見茶餘客話）清代有舒蓮記寶號，至今尚有相當的聲譽。

雖然有電扇，紙扇倒也風行不衰，目下一般「雅士文人」。暑天總拿摺扇一把，扇面上有「名人」書畫，一到戚友家，就說起某某大名人的畫精而工，書法挺而秀，於是其他雅士（或文人）相爭觀看。好在現在一般雅士文人家中，大都總有電扇裝置。一等到天涼了，那些摺扇就又珍藏起來了。

兒時，非常愛扇，一穿了單衣，就鬧着買扇子。扇面上有狸貓換太子，或天女散花。弟弟妹妹，聚在一起，拿出各人的扇子，數着扇骨子，一面念：「偷，借，搶，買，拾，換，撈（湖州話，取水中之物曰撈。）送。」周而復始，到最後一根，就決定了扇子的來源，並唱一支歌——

扇子扇涼風，
時時在手中，
有人問我借，
要到八月中，
勿到八月中，
自己要扇風。

扇子，是曾潤澤了我的童心，留下了我粉紅的記憶的東西了，在團扇上呢，留下我的記憶最深，要今天讓我搬在稿紙上罷：

二年前，她曾來信說：「……你寄的首詩，我把牠用墨水抄在小團扇上，牠得了熱，為我的眼淚，是塗上了我眼淚，牠也會現出字跡，奔！那是白的……」

本來，團扇是沒有摺扇機械，我敢說，團扇是比摺扇可愛的多了，可愛，纔能寄上了無數的情緒，舉其著者，如：

「相逢詠團扇，辭寵悲團扇。」（謝玄暉，怨情）

「扇裁月魄羞難掩。」（李商隱，無題詩）

「斜扇遮相瑤。」（王僧儒，酒席觀禮）

「暑掩比賞扇。」（楊方，合歡詩）

「七寶畫團扇，燦爛明月光，與郎卻暄暑，相憶莫相忘。青青林竹中，可作白團扇，動搖郎玉手，因風托方便。團扇復團扇，持許自障面，憔悴無復理，羞與郎相見。」——晉王獻之團扇歌

任憑寒暑怎樣下降，團扇上的記憶是永遠的，任憑電風扇怎樣風行，扇給我們的文化是不滅的。


# 大公報文藝叢刊

# 小說選

選輯：林徽因
裝幀：錢君匋
發行：津滬大公報館各地分館

內計：小說三十篇
共約：二十四萬字
祇售：平裝四角五分　精裝（布面燙金）六角

大公報的『文藝』對于一般愛好文學的朋友想來已不生疏了。有人說它太老實，然而三年來，在這種近于寂寞的老實中，它曾很忠實地擔當了一個文藝刊物的責任：這本書便是它的一點成績。

如今，這個選集可說是三年來慘淡經營的『文藝』的一部結晶。篇篇是原都經過編者的慎重考慮，現在又經選輯者一番剔擇的。難得這麽些南北新舊作家集在一處，為你作一個『聯合展覽』。單人集子使你對一個作家有深切的認識，但如果對文藝想獲得一個綜合的比較的印象，只有這樣一本精采的選集能滿足你。

看看下列的本書內容之一般，你便相信這個選集是絕不會使你失望的。

| 作者 | 篇名 |
|---|---|
| 沈從文 | 箱子岩 |
| | 一個戴水獺皮帽子的朋友 |
| | 過嶺者 |
| | 一九三四年一月十八 |
| 張天翼 | 善舉 |
| 楊振聲 | 報復 |
| 林徽因 | 模影零篇 |
| | 一，鍾綠 |
| | 二，吉公 |
| 李健吾 | 看財子 |
| 老舍 | 聽來的故事 |
| 沙汀 | 老約 |
| 盧焚 | 陰影 |
| 凌叔華 | 無聊 |
| 叔文 | 小還的悲哀 |
| 蹇先艾 | 美麗的夢 |
| 李輝英 | 歸路上 |
| 蕭乾 | 蠶 |
| | 道傍 |
| | 小蒨 |
| 威深 | 黎明 |
| 劉祖春 | [illegible] |
| 前羽 | 李福 |
| 李同愈 | 報復 |
| 宋綺運 | 一點回憶 |
| 徐轉蓬 | 失業 |
| 楊潼本 | 孩子 |
| 寒紗 | 伍四姐 |
| 李蕤 | 路路 |
| 芦焚 | 還年氣 |
| 程万孚 | [illegible] |

特價八折發售；準八月底截止

通函請上福路三號　信購向海州四六
大公報代辦部
本市讀者可打電話九一五七二立即派員送奉便利迅捷

大公報 本市增刊
中華民國二十五年八月十五日
(星期六)
(一大張)
(不另取資)

## 捲欵潛逃

群橋

前天上午，中國實業銀行，派送銀老司務張順發，解送鈔票一萬九千元到中國通商銀行，並由行方派保鏢二人護送，乃張入通商銀行大門後並不解交，逕由後門逃逸無踪，現正由警務當局嚴密偵緝中。

像這一類的事情，近年上海社會中眞是層出不窮，一年前的華仲初捲欵案，到現在恐怕大家尚未遺忘，這一次送銀老司務，捲逃，又接踵發生了。

凡是這種案子中的主角，多半是服務十年以上，平時奉公守法的人，正因爲如此，他們才能負着司庫，解欵等重要的職務，正因爲他們負着這種重要職務，才會利用自己的職務，大批的捲欵潛逃。自然，在有些士大夫看來，一定要歎息人心的不古和道德的淪亡了。

其實，在我們看來，這個問題是很明白的，緣這些解欵司庫之類的職員，他們在銀行裏月入非常有限，至多不過五六十元，而他們每天却與成千成萬的鈔票爲伍，上海這個社會，根本是一個金錢萬能的社會，每一個人眼睛所看的，耳朵所聽的，都是錢的問題，他們薪給既非常有限，而手裏又經過大量的金錢，只要一時理智壓不住情感，馬上就會做出犯法的事情。

所以，在這金錢萬能的大上海，這一類事件之層出不窮，乃是一個當然的事情，只有金錢已失掉他偉大的魔力以後，這類事情才不致於發生。

## 愚園路的風景線

曉邦

在上海，要說渾子濟是貧民的匯集所，那麼，愚園路該是富豪的區域了。是的，愚園路是富豪的區域，你看，修潔無塵的馬路，精美整潔的洋房，青翠的護道樹，這無一不表現愚園路的幽靜，清潔，美麗，愚園路的風景只有有錢人纔能够消受，窮人是無福的。

愚園路好像沒有冬天夏天，永遠是在春天的一樣。在夏日，馬路上弄堂里有一百多度，可是，愚園路好像沒有感覺似的，庭園的小樹上微風吹動着，家里的冷氣管開放着，坐在凉台上，喝着咖啡，談着閒話，大有飄飄欲仙的樣子。他們怎麼知道夏天是這般的炎熱呢。在冬天，每一家都開着熱氣管，或者是生着火爐，掛着紅色的窗簾，雖然外面冷到零度，而屋內依然是和春天一樣的，冬夏是不在愚園路存在的，愚園路只有溫暖的春天！

在上海，住鴿子籠的八佔多數，住前樓已經是够富麗的人物。每一家弄堂里，都緊連着房屋，可是，愚園路的房屋，都是一幢一幢的洋房，前面，有花草的庭院，後面，也有寬大的院子，就是弄堂里的房屋吧，也是如此的。上海的弄堂房屋住十家八家是常事，可是，愚園路你找不出房屋分租的招貼，要有招租的條子，除非是整幢的房子招租。

不說別的，在愚園路的看門人，就與別處不同。在別一條馬路的弄堂里，終日的車聲，人的嘈雜聲，小販的叫囂聲，吵得人的頭昏腦脹，可是，愚園路每一條弄堂里，除了私人能够隨意進出而外，其他的車輛是一槪禁止的，各種小販，看門巡捕更是「恕不招待了」。在愚園路四周圍的環境，是靜的，美的，平和的，似乎不在嘈雜的上海，而是在一個幽美的風景區域一樣。最適當的比喩，就好像是夏日的青島吧！

愚園路的居民，大多數是有錢的，政客，官僚之類的人物。也是世界上最幸福的人類。在春天，當然是他們快樂的日子，在夏日，也是他們尋歡的季節，尤其是在這夏天的晚上，流線型的汽車載着快樂的人在愚園路上奔去奔來，笑聲浮泛在四園的空氣裏，他們忘記了這炎熱的世界，同時，也忘記了苦難的人羣，歡樂在他們的心上，他們的身上，在整個的愚園路底。

在凉台上，在庭院里，坐着男男女女的人，吃着冰淇淋，喝着汽水，看一看天上眨眼的繁星，談談幽美的故事，在庭園的樹下，有一對青年男女，互相訴說着彼此的傾慕，彼此的愛戀，在馬路旁，有一對青年男女漫步着，只有脚步的聲音，兩人相互的沈默着，陶醉在愛的芬園里，這是如何的幽美的畫圖呀，你到愚園路，總之，是不會看見人世的醜惡的。

可是，在這四百萬人口的大都市中，愚園路只有這麼一條，而住在愚園路的人們又是少數中的少數。

夏令佐餐的無上妙品

原味揚州醬菜
餽贈親友　人人歡喜
科學殺菌　不經蒸氣　清脆爽口　開胃下飯
康元製罐廠出品
各大公司及南貨食品店均有出售

## 點滴　上海的名產

林

翻開一本上海縣志，我們知道過去的上海也出產過許多有名的產品，如露香園顧氏的繡品，不僅名聞中國，而且也是外人所重視的珍品，此外，如「丁娘子布」，「濮刀」，「木棉」，「水蜜桃」等都是一時的名產。但是，時至今日，這些東西已經被英美法日各國的商品所代替，就是「顧繡」吧，也只存一個名義而已。

看見了過去我們工藝品的盛況，我們能不唏噓太息嗎？

去濕 止癢 殺菌 消毒
濕癢難熬

最頑固之濕癢，皮膚癬，鱗癬，濕疹等。一遇奇驗之「阿墨林」皮膚藥水莫不迅速治愈。濕疹最易蔓延。患者亦最痛苦。倘用數滴之「阿墨林」藥水於臨睡時用棉花敷揉患處。其癢立止。於是便可徹夜安睡。此藥水能殺除寄生在皮膚低層之微菌。該微菌甚爲活動。若非用此藥水殺滅之。則病必無醫治之可能。請患者諸君。今日即往藥房購一瓶「阿墨林」藥水。以免多受一日痛苦也。

另有『阿墨林』藥膏 專治 破爛膿血瘡 水火燙傷

●購時認明『阿墨林』三字庶不受欺

『阿墨林』藥水。藥膏共有二種

本外埠各藥房均有出售

上海北京路二六六號百昌行獨家經理

## 上海掌故　南京路的繁榮因素

△上海馬路滄桑史之二

抱冰

說到繁榮南京路的因素，就不免教人掀起一番滄桑之感，因爲在當時沸沸揚揚的，現在多半已成過去的成績，冷落得幾乎令人遺忘了。老實說：初期的南京路，同樣的一點也沒有特異之處，而那又矮又小的房屋，凹凸不平的街道零零落落，而且都是因陋就簡，只售一些家用雜物的商肆，更無市容可言。其後經西人的努力經營，同時，在任沙遜洋行大班的哈同，也努力給主人，替自己購進南京路上的地產，次第翻造，這一來，南京路在上海，才像梅占百花魁的嶄露頭角。但繁榮兩字，還談不到。其後，樓外樓游戲場以其簇新姿態，出現於南京路上。那時候的上海，只有茶園，沒有百戲雜陳的游戲場所，所以，樓外樓的開幕，是着實轟動上海，以及接近上海的各市鎭的。南京路既爲遊人的目的地，其他各種適應需要的商店，也就跟着開設出來。而樓外樓的營業既告發達，新世界也就乘機崛起，那時的新世界是黃楚九經營的，一切的游藝裝飾，當然要比樓外樓更富吸引魔力，於是南京路上又添了一支繁榮的生力軍了。在這時候，南京路上櫛比的商肆，新建的房屋，已完全改變了舊時面目，高居上海各馬路的首座。而那在繁榮方面，也算有着一部份功績的保安司徒廟—虹廟，因爲妓女的淫業日盛，人數日增，香火也漸興旺起來，在那歲尾年頭，和各個佳節，以及初一十五時，更差不多成了遊人的集中之地。（按：外人根據中國人的迷信心理，對於虹廟等，不但不加干涉，並且豁免捐稅。）再後先施，永安，惠羅，新新等各大鋪上添花的，貴化的百貨公司相繼出現，便完成了南京路的全盛之境。而在中間尙有一事不可不記的：是新世界南北部的游戲場同時舉行，並穿地道貫通，以便遊人來往。那時這消息在報上列出之後，不但上海人驚異得甚麼似的，就是外埠人士，不論遠近，也在這地道的吸引之下，相率來滬觀光，新世界就仗了這地道賣了幾個月的客滿，南京路上，也驟增了不少遊人。至於現在，這地道雖未拆除，早已封閉，新世界也時閉時開，遠遜以前的盛況，而那樓外樓，在當時的壽命本不很長，現在更早爲人遺忘，這是在南京路上最足引起今昔之感的。

凡在南京路上的商店，大都以老牌自稱，而在人們崇拜偶像的心理下，也往往特別尊重，於是同樣一件物品，寧願花去較貴的價格而向南京路上去買。其實，眞正老牌的商店，在南京路實在找不出幾家，例如新開路一帶，有着幾家百年左右的老店，所以，他們的營業獨盛，聲價獨高，也無非沾了這條路的光罷了。

## 辰州祝由科

霓虹

怪事年年有，今年特別多！最近：上海的每條街頭巷尾間又多了一種神秘的看病醫生，這種看病的法兒既有人挖空心思去想得出來，就會有人前去嘗試，眞可以說天下之大，無奇不有了！

這個看病的玩意兒，叫什麼辰州祝由科，據說：幹這買賣的老祖師是出在湖南辰州的，不知怎麼一來，它的徒子徒孫就會流傳到這千里迢迢的上海！幹祝由科的傢伙替人醫病是不像上海的醫生設什麼門診所的，它是滿處闖的，今天在曹家渡行醫，明天或許會到十六舖去看病！所以：搬了場連招牌也無處可尋。並且，據說醫病人一天還只診三個(?)多一個不看的！要是你的運道好，碰見它，據說：牠能包你稱心(?)因爲：不論你生的是什麼疑難雜症，只消這傢伙一到，就能痊愈(?)這就是說：祝由科醫病所講究的全是些「佛法」！

講一點治病的本領給你聽聽，準教你的舌頭伸出來會縮不進去，那就是：祝由科醫病人是（一）不打針，（二）不吃藥，能在樓下紙頭人身上開刀，樓上病人身上出血(?)並且娘家有病還可在夫家看(?)不管你患的是：臌脹病，胃氣痛……祗消吃一道靈符，就可霍然而愈，至於當場萬一試試不靈，(?)靈不靈，還可當場試驗據說：那不是玩祝由科的過，而是你沒有仙緣(?)或者不誠心的緣故！

上海人多是見多識廣的老門檻，專靠嘴裏說得天花亂墜，錢是不大容易被欵取的，要使他領你的教，就得弄點小顏色給他瞧瞧，幹祝由科的傢伙似乎就看透這種心理，所以：不論到那裏去看病行醫，開場時，總要弄一點驚人本領，才能使人死心塌地的相信，玩意兒是這樣的：幹祝由科的先焚着一股香，怪虔誠地向着天空拜了幾拜，拜完了，就在袋裏摸出一個紙剪的人來，這傢伙約有三四寸長，有頭有手也有脚，宛如一個小孩，把它用幾隻釘釘在墻上，釘住了，拿一隻碗盛着清水的碗，叫紙人兒捧着，只聽見這看病的傢伙嘴裏一陣亂哼着什麼「天皇皇地皇皇太上老君急急如律令」，奇怪！紙人兒就會把一碗清水懸空地捧住了，不墜下來(?)這麼一來，瞧熱鬧的便會趨之若鶩而擁擠不堪，於是乎，家裏有病人的，就會搭訕着問上來！

要看病的：先得從自己腰包內掏出三個銅子丟在八卦圖上問菩薩問一問有緣無緣，不知怎麼一算，就可問出來，要是與菩薩有仙緣的(?)就替他診治，沒有仙緣的，只得自嘆命苦，不過，據人統計，凡衣服穿得摩登的朋友，上去問總是有緣的，反之：穿藍布大褂的，那麼去問訊十個中至少就有九個無緣，難道菩薩也會欺貧愛富麼(?)這眞是個猜不透的謎！病看完畢，診金却要菩薩吩咐的，假使菩薩斷你須付二元，你就不能違拗而給它打折扣，因爲這樣一來，那你就變無爲誠意了，無誠意：吃下去的符就不靈，你的病還是你的，然而菩薩是不會開口的，這從那兒說起呢？那是沒有問題的，替人醫病的傢伙會摸出一大堆沒有隻字的白紙來，祗消你隨便在紙堆裏抽一張，拿到香火上去一烘，見鬼！紙條兒上便會立刻顯出診金的數目字來，據說：這就是菩薩寫上的(?)！

祝由科眞的會看病麼？告訴你：這全是江湖術士的一種騙錢法呀！這個當：只有一般愚夫愚婦會去嘗，稍有科學頭腦的人是不會落他圈套的！

## 藝人軼事　王瑩與金山的戀愛　由於縣長太太的介紹

海化

王瑩與金山現在打得火熱，這是不說別人也知道的事。

王瑩怎麼會愛金山呢？這是一個値得注意的問題，關於這個問題，各報已有記載了，但都是略而不詳的。

王瑩與金山戀愛，固起因於欽差大臣；但是眞正說來，還是由金山先挑逗王瑩的。

是在去年的秋天，王瑩從北平趕了回來，飾欽差大臣里面的縣長太太，本來，王瑩從來是不喜歡飾老太婆的，在「人之初」中與史東山鬧翻，也就是不願意飾老太婆的緣故，但這一次可有一點例外，他飾了縣長太太。飾了一個風流而漂亮的縣長太太。

王瑩在未排練欽差大臣的時候，金山在月明公司，本來，是素昧平生的。王瑩還不知道電影界有金山這麼一個人物，第一次相見，那是在欽差大臣排練的地方，就是金城大戲院隔壁的平房內，王瑩也不過感覺得金山是一個粗線條的人物，並沒有深刻的印象。在第二次排練欽差大臣的時候，縣長太太上場。金山飾的欽差大臣有一段獨白：

「縣長的女兒還不錯，但是，縣長的太太也騷得很！」

當王瑩聽着這一句話的時候，發怒的說：「金山，不要胡鬧，你拿劇本來給我看看，不許編造。」王瑩還以爲金山故意這麼說的。

金山笑着說：「本來，縣長太太是騷得很！」這麼說着，滿室的人都笑了。王瑩生着氣，終於金山將劇本送過去，王瑩看了，果然有這麼一句話：

「縣長的女兒還不錯，但是，縣長的太太也騷得很！」

於是，金山這個人在王瑩腦子裏深深的留了一個印象。

欽差大臣演完以後，金山在輿論上得着了很大的收穫。於是，金山由月明公司而至電通公司。當時，電通公司的演員都是住在公司裏面的，他們兩個人有多的見面機會，這時，可以說是他們愛情的長成時期。

這確是一個有興味的問題，王瑩爲什麼愛了金山呢？據說，王瑩是很多人追求的。葉靈鳳曾拚命追求過她，她嫌葉靈鳳太女人腔。所以，她說，我要愛，就愛一個像樣的男人。

金山是富於粗線條作風的。有人說：王瑩共所以愛金山，就是愛的金山粗線條的作風。

現在，他們二人已打得火一般的熱，願王瑩據永遠的幸福吧！

馬寶山
首先創製

家家歡迎
人人愛吃
椒鹽梳打餅乾

國難非常時期：人人必備之書：

大路社專門委員會主編

國防常識叢書

出版要目

(一)公民訓練
(二)消防訓練
(三)炮火下的活動
(四)難民生養法
(五)民兵訓練
(六)防毒訓練
(七)鄉村避難法
(八)防空訓練
(九)救護常識
(十)都市避難法

全部十冊實售大洋一元　外埠另加郵費一角六分

▶特約經售處◀

生活書店

大公報代辦部

## 徐家滙路刼案
# 一盜中途開槍拒捕
### 逃至貝當路遇探捕經過 中兩彈受傷倒地卒就擒
### 三盜黨在逃捕房嚴緝中

寓居法租界徐家匯路卅二號門牌顧家興家，於昨晨三時許，突來身穿短衣操江北口音盜匪四名，執有手槍一支。一盜持槍在門外把風，三盜持槍入內直闖臥房，其時事主家人等，正在睡鄉，被驚醒。當有一匪當門出槍恐嚇，咸皆不敢聲張。一任盜匪翻箱倒篋。被刼去價值百餘元之衣飾等物，盜匪携贓逃逸。一盜逃至貝當路，被法捕房三〇六號三道頭華捕巡邏經過，查見形跡可疑，喝令止步搜查。該盜非但不聽，反開槍拒捕。巡捕亦出槍還擊，雙方互開五六槍。結果該盜被擊中二彈，一在腿際，一在臀部。因傷倒於貝當路一三七號門前，巡捕即趕上擒住。在身畔搜出子彈手槍一支，帶至捕房，訊據供出姓名張小二子，江北人。由捕頭命送廣慈醫院醫治，一面傳令通班各探查緝在逃盜黨歸案訊辦。一面派探左金洪赴事主家調查被刼情形。並將獲盜解案，午送至特二法院刑庭，請求延期，俟該盜傷愈，偵查後訴究。

## 吳醒亞靈櫬
# 昨晨到滬
### 各界迎櫬者五千餘人 今日起分別公祭

故中委吳醒亞靈櫬，已於昨晨到滬。全市下半旗。今日起至十六日，分別公祭。茲分誌詳情如下：

**迎櫬人員** 昨晨到碼頭迎靈者，計到市長吳鐵城，警備司令楊虎，社會局長潘公展，公安局長蔡勁軍，市商會主席王曉籟，地方協會會長杜月笙，市黨部委員吳開先，童行白，姜懷素，陸京士，林美衍，中央民衆訓練委員會委員王延松，市保衛委員會王彬彥，保安總團長吉章簡，納稅華人會副主席袁履登，市農會俞振輝，總工會周學湘，海員工會王害一，及各業公會工學校團體代表金潤庠，馬少荃，駱清華，陸文韶等共五千餘人。

**儀仗隊伍** 吳氏靈櫬移入花車後，即循十六舖外灘路，向東門路進發，經民國路，沿小東門，新北門，老北門，小北門，至老西門後，各界迎櫬代表，均乘坐治喪處預備之車輛，循原定路線，直達海格路中國殯儀館。

**靈前公祭** 靈柩於一時四十分，到達中國殯儀館。二時十分，送靈代表，就靈前再行公祭。由公安局樂隊奏哀樂，全體肅立，主祭襄祭就位，向吳氏遺像行三鞠躬禮，默哀三分鐘，奏樂而散。主祭者吳鐵城，楊虎，潘公展，吳開先，襄祭各組主任及委員。由許也夫司儀。

**到埠一瞥** 運吳氏靈櫬之長安專輪，於十一時十五分，抵達三北公司第三號碼頭。同時公安局，保安隊，警備司令部全班軍樂隊，奏哀樂迎靈。專輪停妥後，首由市長吳鐵城，警備司令楊虎，社會局長潘公展，市黨部執委吳開先等，相繼登輪，向吳氏靈柩行一鞠躬禮。繼即由中國殯儀館工役十名，將靈櫬抬扶上岸，移入花車。此次伴靈來滬者，計吳夫人，男女公子，及隨靈家屬代表等二十餘人，均撫柩痛哭，不勝淒涼悲哀。

**移靈儀式** （一）全體肅立。（二）奏哀樂。（三）主祭者就位（吳鐵城，楊虎，潘公展，吳開先，蔡勁軍。）（四）襄祭者就位，姜懷素，杜月笙，王曉籟，李大超，陸京士，李逢先，許也夫，張秉輝。（五）向吳醒亞先生遺像行三鞠躬禮。（六）默哀三分鐘。（七）各機關團體代

**公祭日程** 今日起各界分別公祭。計上午十時起，黨政各機關聯合公祭，祭文由市黨部市政府預備。下午二時起，青年團體，及文化團體公祭。下午四時，爲工人團體公祭，由總工會領導。明日上午十時爲商人團體公祭，由市商會領導。下午二時社會團體公祭。下午四時爲農人團體公祭，由市農會主持。

**各方電唁** 社會局轉吳先生家屬禮鑒，醒公雄才碩望，社會同欽，齎志中年，極深惋悼，望以禮節情，屏當大事，爲念。（居正）吳委員醒亞治喪處吳夫人禮鑒，驚聞醒兄噩耗，曷勝悲悼，尚冀勉節哀思，用當大事，專此奉唁。（邵力子）吳醒亞先生家屬禮鑒，頃奉微電，驚悉醒亞先生逝世，十載知音，千秋永訣，風雨雞鳴，悽愴何已，敬此致唁，並祈節哀爲禱。（張厲生）牯嶺部陽路吳夫人禮鑒，讀報驚悉醒亞先生遽爾逝世，至爲傷悼，尚祈節哀順變，以襄大事。（何炳松）

## 警士教練所 續招女警 即日起開始報名

本市公安局，爲維持地方治安起見，會令所屬警士教練所，招考女警四十名。投考者雖極踴躍，惟經體格檢驗，及口筆試手續，結果正取僅有二十五名，備取五名。依據原令招取限額，尚未足數。據悉該所昨特發出通告，續招女警十五名。報名期間，規定即日起，至本月二十一日止。每日上午八時至十一時，下午一時半至五時。考試日程，二十二日上午八時，檢驗體格。二十四日，筆試及口試。報名及考試地點，仍在南市打浦路新龍華路該所內。至於投考資格，年齡，體長限度，及待遇等項，均與上次招考所定相同云。

## 勿迫農民購買黨國旗 市府令公安局糾正

本市市農會，茲據各區農會之報告，謂公安局及各區所派警強迫農民購買黨國旗一事，請求該會制止。業經本市市黨部執行委員會於本月六日函市府核辦。現市政府已訓令公安局，通飭所屬予以糾正。

## 飛花被禁出口 即可解決

本市飛花業公會，以海關奉部令禁止廢絮出口，致被誤將飛花同樣拒絕報裝。特推代表謝仲樂，鮑國樑，晉京向中央請願。該代表等抵京後，適各要人均在廬山，因事屬嚴重，難于久延，當即轉赴牯嶺，晉謁當局，面陳詳情。結果得蒙孔部長延見，垂詢事實，並檢閱飛花與廢絮之品樣，始得諒解。允命關務署令行海關糾正。故對于飛花被誤禁止出口，不日即可解決。該代表鮑國樑，昨已乘飛機返滬報告云。

## 公務員昨舉行 公民登記宣誓
### 各職業團體明日起舉行

本市公民登記宣誓，於昨日正式開始。計舉行者，有市中心區各機關，市公安局各分局，市黨部，國選事務所，楓林橋各機關，及保衛委員會等七個單位。情況甚盛。明日起各職業團體，自由職業團體，分別宣誓。茲分記各情如次：

**昨日宣誓情形** 昨晨上午九時舉行者，有市中心區各機關，在市政府，市公安局，及公安局各分局，在各該本局。市政府方面，由吳市長主席，並監誓，訓詞多屬勗勉。公安局到全體職員，由蔡局長主席。市黨部陸京士委員監誓。公安分局，計有十六舖，浦東，新閘，北站，曹家渡，高橋等數處。由各該分局長主席林美衍，張昇，馮憲成，沈鼎，顧繼武，沈愚等，分別監誓。市黨部及國選事務所，下午一時聯合舉行，由姜懷素主席。童行白監誓。楓林橋各機關，下午四時，在外交大樓舉行，由徐桴主席，吳市長監誓。又保衛委員會，昨晨九時，亦在該會召集全體職員，及各區保衛團正，舉行公民宣誓，由主任姜懷素主席，市黨部派張小通委員監誓。俱經依照規定儀式，宣讀誓詞，登記爲公民。綜計昨天登記宣誓，不下一萬八。

**監誓訓詞大意** 昨日各處監誓人，俱有訓詞，經記者採訪其大意，俱不外宣述公民之意義，責任，並勗宣誓後，應切實遵照誓詞，去舊更新，矢志盡忠中華民國，實行三民主義。略謂，宣誓以後，正式負担起保衛中華民國，建設中華民國的大任。身爲公務人員，應更凜然於自己責任之重大，爲民表率，時刻實踐所誓，矢勤矢勇，萬衆一心，爭取中華光明之前途云。

**明後日宣誓者** 明日舉行公民登記宣誓者，爲：（一）市農會及各區農會職員，時間上午九時，在該會，由林美衍監誓。（二）總工會，及各業工會職員，時間上午九時，在該會，由陸京士監誓。（三）市商會及各同業公會職員，時間上午九時，在該會，由汪曼雲監誓。（四）市教育會，及各區教育會職員，時間上午九時，在該會，由童行白監誓。後日（

## 華安銀行董事經理 串通舞弊案審結
### 下期宣判被告等交原保
### 葉敬良供謂代人受過

寧波路七十三號華安銀行常務董事兼稽核甬人方蘇菴，（在寧波路興仁里開有安康錢莊）。近因有串通該行經理本地人葉敬良舞弊。被股東張之谷報告總巡捕房，先後將方葉兩人拘獲，解送第一特院。方提出該院刑庭判決書爲證，以已由股東丁熾咸以同樣事實起訴判決停止審判在先。本案應諭知不受理，庭諭候將兩被告併案審理。昨爲又由馮世德推事開庭續訊，兩被告各延律師到案辯護。首由捕房律師王耀堂起對第二被告葉敬良，亦依刑法三三六條及三四二條侵佔背信罪提起公訴。被捕情形，已於昨日陳述。今天經手買賣庫券，謝云摶已到案，帳簿亦已吊到，請傳訊。馮推事遂諭關於方蘇菴部份應予不受理，可聽候裁決。並進行審問葉敬良，供：四十八歲，本地人。對於此關稅庫券，實係去年六月十日由方蘇菴託謝買進，價爲五十四元四角五分，因方主張託買時曾限價爲五十四元二三角，而謝云並未限價，發生爭執。故由我先代方簽立成單，交中一信託公司。後因方堅決不要，只能轉入銀行賬內，迨交割時計虧五百九十三元。且以行中存公債過額，故將統稅庫券賣出五萬元，出入相抵，銀行尚有盈餘。至今年四月二日開股東會時，對此問題發生疑問，推代表二人，澈查後，我並無舞弊。惟須責成我向方追還此虧本之五百九十三元。我爲息事計，此款已由我賠出。有賬可稽。且我爲萬元，如欲侵佔，何必侵佔此區區之數，實係代人受過。方蘇菴供：託謝云摶買關稅庫券。會經限價，因其擅自超越，故拒絕接受，並無串同舞弊情事，並由謝云摶到案供：前在華安銀行任職專管買賣公債，方當時限價與否，已不記得，但結果由銀行購入，仍舊賺錢，並將帳簿呈案，末經兩造律師辯論畢，庭諭定下星期三宣判，被告等仍交原保。

## 姘夫不允同居 少女自殺
### 由甬來滬不遂所願 旅館中吞烟中毒死

浙江長安女子楊美珍，年二十四歲，與同鄉駱爾康（年四十四歲）姘識已四年。駱在本埠江西路天生印刷所執業，女素住鄉間。隔數月來滬探望姘夫一次。此次於七月三十日來滬探望姘夫，假寓法租界華格臬路十五號門牌美美旅館三號房間。女意乃求姘夫在滬租屋同居，駱意以現在滬上市面不佳，經濟不夠租屋開支，令女暫玩數日，仍回長安居住。豈知美珍心中不悅，遂生短見。於十三日夜間，在所住之美美旅館三號房間內，服生鴉片烟自殺。至昨晨七時由女傭沈阿寶入房倒馬桶發覺，報告捕房車送仁濟醫院。因受毒已深，救治無效，至午刻十一點半時身死。由醫院通知捕房，將尸舁入同仁輔元分堂驗尸所，聽候報驗。

## 工人服毒命危

山東人吳四，年四十八歲，住本市周家橋西邊草棚內。在陳家渡同昌紗廠作工。距於昨日下午三時許在家吞服多量鴉片烟自殺，原因未明。經人發覺後，即由其友人張某送至紅十字會醫院救治，惟因中毒頗深，恐有生命之危險。

## 在先施樂園內 行使僞幣敗露
### 方利恩被捕續獲兩同黨 振興洋貨店經理係指使者

蘇州人方利恩，年四十六歲，素居蘇州。數日前來滬，於前晚八時許，至南京路先施樂園遊玩，先在張金榮所擺麵攤上，食麵一碗，計小洋一角。當出農民銀行法幣一元令找，繼又至胡三大香烟攤上購香烟一包，計銅元二十枚，亦出農民銀行法幣一元令找。更至劉根林水菓攤上出同樣法幣一元，買値價一角蘋菓二隻，令找出零錢。最後方又至趙阿三攤上吃菜飯一碗，計小洋二角，仍出農民銀行法幣一元。趙之夥計，已找給小洋八角，銅元四十枚。方正欲行去，趙忽發覺所收法幣係屬僞造，當喝令方止步，向之調換，因此發生爭吵，時旁邊攤上之張金榮，胡三大，劉根林等均將自己所收農民銀行法幣，出而給人驗視，始知均係僞幣。當鳴稽查徐叔梅將方拘入老閘捕房，並在其身上抄出同樣僞幣十六張。及各處所找零錢銀角等。訊據方供：此項僞幣係浙江路小花園二〇八號振興洋貨店經理鎭江人賈德樑給彼，如用去後，可得五元酬勞。捕房當將賈續獲，亦直認不諱。惟供僞幣係南市大碼頭路二六六號丁步蟾者所給彼，遂再會同公安局探員，按址往將丁拘獲，暫押公安局。昨晨將方賈兩被告解送第一特院，捕房律師王耀堂依刑法一九六條起訴，並陳述如前，請求准予改期調査，並備文向公安局移提丁步蟾。馮世德推事詰之兩被告，忽然翻供，否認行使僞幣。庭諭押候改期一星期再訊。

## 實施棚戶教育
### 黃警頑擬具計劃

【本報特訊】黃警頑氏參觀無錫棚戶區域歸來，及鑒於本市棚戶之衆多。爰擬具棚戶教育計劃，與熱心人士聯絡進行。茲記者探錄其計劃大綱如下：

**目標** 以『生活即教育，社會即學校』爲宗旨，暫定語文教育，公民教育，生計教育爲最低目標：㈠從普及教育上進行，謀灌輸棚戶以基本知識。㈡從棚戶實際生活上出發謀進棚戶的利益。㈢以少數經費，辦多量的事業，和附近學校合作。㈣從完成地方自治上着想，謀改善社會組織。㈤從貫徹三民主義上努力，完成訓政建設。

**方針** 實施棚戶教育最重要之問題，便是適應棚戶需要和教育，程度的依據。能夠適應需要，棚戶自然踴躍的領受。那末，教育才可以獲得良好的效果，不過各人的環境不同，需要也當然相異，怎能完全適應呢？所以不能不根據社會的實情，用歸納法來找出他們，共同的需要。所謂共同的需要，不外乎下列兩點：㈠生活的改善，㈡娛樂的滿足。而我們根據這兩點作棚戶教育的出發點。第一對於未受教育的：以娛樂引起他們受教育的興趣；以談話集會，灌輸棚戶以基本公民常識；以班級及流動教育授以最低限度的應用文字。第二對於稍受教育的：以指導娛樂，糾正他們不良的休閒生活，以指導組織，增進棚戶公民常識；以職業訓練，提高棚戶的生活技能。第三對於已受教育的：利用表演，引起棚戶研究藝術的興味；提供公益事業，鞏固棚戶服務社會的決心；聯絡情感，增加棚戶推進棚教的助力。

**事業** 分社會，經濟，自治三項，（甲）社會事業：㈠教育方面，應設棚戶學校書報室，壁報牌，問字代筆處，讀書會，流動教學，幻燈教育，播音演講，棚戶刊物等。㈡衛生方面，應辦清潔運動，衛生演講，撲蠅除蚊隊拒毒棚戶診療所，健康指導，衛生展覽等。㈢娛樂方面，應設棚戶娛樂室，棚戶茶園，簡易運動場，音樂會遊藝會，棚戶同樂會等。㈣家庭方面：應舉辦家庭訪問，社會調查，母女會，婚嫁改良會，儲蓄會，家事演講，嬰孩比賽會等。（乙）經濟事業：㈠生產方面：應設家庭小工藝作社，傳授家庭副業，提倡副業，職業訓練，國貨運動等。㈡財政方面：組織借貸合作社，儲蓄會，儉約運動等。（丙）自治演講，時事報告，各種改進會，四權訓練，法律常識指導，棚戶表演會等等。

## 熱水瓶公會 組織稽私委員會
### 規定辦法即日施行

本市熱水瓶業同業公會，特召開全體會員大會，決計自動發起負責檢私，組織檢私委員會。推定甘斗南，徐文甫，張腴發，陳寶等七人爲委員，負責檢舉私貨。並訂定國產熱水瓶運銷辦法，以免私貨混充假冒，凡熱水瓶起運之前，須先將該項貨品商標種類，呈報公會，俾便查核證明後，方能起運；否則得加以檢扣，俟查明放行。該項辦法，業經議決通過即日實施云。

## 市商會通告各業 退貨應有証明書
### 由商會及同業公會出具

上海市商會，昨通告各有關同業公會，略稱：查前奉行政院令頒稽查進口貨物運銷暫行章程，業經分行在案，（原文免叙），並抄發運分銷執照式樣，領照辦法，執照六種式樣各一紙，等由。准經分別辦理在案。查上項書照式樣，均指舶來進口貨物，商等之用。惟常熟商界，所銷貨物，多自上海浙江等處購來。設有貨物

**質色不合** 退還與上海浙江等處之原店，以求掉換者，應否由同業公會或商會證明，以便起運？未奉規定。敝會爲周密起見，相應函請貴會查照，希即轉請核示，等因。准此，查各縣經銷貨物，强半由上海，及其他

**各處購來** 如有退貨掉換之時，種種憑，是否由同業公會，抑或商會辦理之？至今未奉明令規定。准附前由，理合據情具文電請鈞部核示，祗遵等情。因查各處商號經銷貨物，因質色不合，將原貨

**退還掉換** 自屬恒有之事。茲爲執行稽查便利運輸起見，規定辦法如次：（一）凡商號遇有將運銷貨物，退回原購地方掉換時，應報由同業公會或商會查核該商原領之運銷執照，如屬相符，即由該會出

**具証明書**。如原領運銷執照，已交由該會送繳海關，即由會查核與該貨到達時原登記情形相符後，發給証明書，以便起運。（二）分銷貨物，遇有運輸退貨時，應由該商號向該分銷地點之

**同業公會**，或商會，出具切結，請求發給証明書。（三）前項証明書，用畢應隨時繳還原發處所。除分行外，相應咨請查照，轉行遵照云云。

## 富商朱雲望 翁媳涉訟
### 審結定期宣判

董家渡天主堂東街十五號本地富商朱雲望，家財巢萬。生有四子，長尚韓，次尚伊，三尚會，四尚冉，均已成室。惟次子尚伊，於民國二十年間短命而亡，遺下少寡朱沈靜芬及孤子孤女，近仁，美仁，逸仁，泳仁，麗仁等。乃翁媳間不甚和睦，該媳帶同子女等，別居在外，並向地方法院狀請與翁分析財產。曾經判決坐落本市南區西圖盈字圩十八號二坵朱海皐堂戶名計地六畝九分七厘六毫，連同上蓋房屋之收益，以四房享受，每戶應得之收入，爲每月一百二十元。因收取無着；該媳又延林清池律師向法院狀請判決朱雲望已通融應付之洋一千一百二十五元。並今後二十年之應得之利益等語。昨日上午十時，由王推事開庭。被告委李愷律師到庭辯論。並請被告已向第二特區法院狀請判令與原告朱沈氏脫離姻親關係等語。至此，官以本案事實簡單，宣示辯論終結，定期宣判。

## 秋季國貨展覽
### 廠聯會等聯合舉辦

本市中華國產廠商聯合會，將舉辦上海市秋季國貨展覽會。業已勘定滬南蓬萊市場西首空地爲展覽場址。附設臨時國貨商場。定九月一日開幕。並設辦事處於蓬萊花園。現正積極籌備，通告國貨工廠參加云。

## 國聞週報
### 十三卷三十二期 定十七日出版

國聞週報第十三卷第三十二期定於十七日出版。本期有第十一屆世運大會特輯一篇，及大會照片十餘幅。特輯文以有系統的記載，叙述大會開幕情形，及各種比賽項目，極饒興趣。凡愛好體育者，尤宜人手一編。該期其他專文有張佛泉之「今後之中央政治」，王芸生之「危疆雜感」，董時進之「美國之富源保存運動」，子修之「西班牙內亂與國際政治」，[illegible]


## 招商局 船期廣告

- 江新 快輪准於八月十五日星期六晚開往漢口沿途各埠均停
- 江安 快輪准於八月十七日星期一晚開往漢口沿途各埠（本輪電話八二一〇六）
- 新江天 快輪准於八月十五日星期六下午五時開往鎭海寧波普陀
- 海晏 快輪准於八月十九日星期三晚開往福州（本輪電話八三二六五）
- 新豐 快輪准於八月十九日星期三下午二時開往威海衛烟台天津
- 安興 快輪准於八月十五日星期六下午一時開往汕頭香港廣州
- 海亨 快輪准於八月十九日星期三下午二時開往汕頭香港廣州
- 新銘 快輪准於八月十五日星期六晚開往南台福州廈門


## 上海郵政管理局封發郵件時刻表

上海各支局皆可寄交掛號快遞航空郵件及辦理匯兌儲金等事務

| 寄往處所 | 舟車名目 | 日期 | 平常信件發封時刻 |
|---|---|---|---|
| 長江各埠 | 火車輪船 | 每日 | 十一點及廿一點 |
| 北洋各埠（除左列各埠） | 火車 | 每日 | 六・十一・半及廿三・半 |
| 威海衛烟台（烟台一埠僅送註明該船之郵件） | 順天 | 十五日 | 十點三十 |
| 青島及大連 南洋各埠 | 奉天丸 | 十六日 | 九點十五 |
| 鄞縣（寧波） | 新寧紹或新江天 | 每日（除星期日） | 十五點三十分 |
| 永嘉（溫州）（往永嘉信件如當日無船開駛則由滬杭路轉遞） | 鴻興 | 十五日 | 十四點 |
| 閩侯（福州） | 新銘 | 十五日 | 十點 |
| 廈門香港廣東（香港廣東兩埠僅送註明該船之郵件） | 新疆 | 十五日 | 七點十五 |
| 汕頭香港廣東（香港廣東兩埠僅送註明該船之郵件） | 安興 | 十五日 | 十一點 |
| 香港廣東（輕件） | 克利扶倫總統 | 十五日 | 八點四十五 |
| 國外各埠 小呂宋澳洲及紐絲倫 | 克利扶倫總統 | 十五日 | 八點四十五 |
| 香港南洋羣島蘇彝士及歐洲 | 凱沙依興 | 十八日 | 十二點 |
| 日本坎拿大美洲及歐洲 | 格蘭總統 | 十七日 | 二十一點 |
| 日本檀香山美洲及歐洲 | 龍田丸 | 十五日 | 二十一點 |
| 德國及亨堡轉（僅封保險郵件及註明該船之郵件） | 那愛殺奴 | 十八日 | 十五點 |
| 日本高麗各埠 | 上海丸 | 十五日 | 二十一點 |
| 台灣 | 芝錦鵬 | 十七日 | 二十一點 |
| 荷屬印度各埠 | 芝錦鵬 | 十七日 | 二十一點 |
| 蘇俄及歐洲各國（經由西比利亞） | 火車 | 每星期二、五 | 廿點三十分 |
| 航空郵件 國外各埠 河內—馬賽線 | 法國航空公司 | 十九日 | 二十二點 |
| 彭頓—河姆斯特丹線 | 荷蘭航空公司 | 十五日 | 二十一點 |
| 新嘉坡—澳洲線 | 英國皇家航空公司 | 十五日 | 二十一點 |
| 新嘉坡—倫敦線 | 同上 | 十五日 | 二十一點 |
| 國內各埠 （鄭縣西京（西安））蘭州寧夏成都昆明等埠 | 歐亞航空公司 | 每星期二・五 | 五點 |
| （包頭） | 同上 | 每星期二・三・五・六 | 五點 |
| 南京北平東海青島天津等埠 | 中國航空公司 | 每星期一・二・四日 | 四點卅分 |
| （南京九江漢口沙市宜昌萬縣巴縣成都等埠） | 同上 | 每日 | 五點卅分 |
| 貴陽 | 同上 | 每日發往巴縣接 | 同上 |
| （永嘉閩侯廈門汕頭廣州梧州等埠） | 同上 | 每星期二・四 | 五點 |
| 南寧蒼梧龍州梅菉瓊山（海州）等埠 | 西南航空公司 | 同上 | 同上 |

包裹郵件須照上列時刻提前交寄

國內外掛號郵件較平常郵件封發時刻提前三十分（國內）二小時（國外）封發

國內快遞郵件較平常郵件封發時刻移後十分鐘封發

**輪船進口報告** 八月十五日進口船

| 船名 | 來處 | 公司 |
|---|---|---|
| 江安 | 長江 | 招商 |
| 瑞和 | 長江 | 怡和 |
| 友默斯 | 利物浦 | 藍烟囱 |

**輪船出口預告**

△寧波班

| 船名 | 日期 | 公司 |
|---|---|---|
| 新寧紹 | 每星期一三五開 | 寧紹 |
| 新北京 | | 太古 |
| 新鴻興 | | 達興 |
| 新江天 | 每星期二四六開 | 招商 |
| 寧興 | | 三北 |

△長江班（星期六後往普陀）

| 船名 | 日期 | 公司 |
|---|---|---|
| 黃浦 | 十五日 | 太古 |
| 江新 | 十六日 | 招商 |
| 瑞和 | 十七日 | 怡和 |
| 江安 | 十七日 | 招商 |
| 湘潭 | 十八日 | 太古 |
| 隆和 | 十八日 | 怡和 |
| 長興 | 十八日 | 三北 |
| 武昌 | 十九日 | 太古 |
| 平和 | 十九日 | 怡和 |

△北洋班

| 船名 | 日期 | 經過 | 公司 |
|---|---|---|---|
| 利生 | 十五日 | 烟津 | 怡和 |
| 順天 | 十五日 | 青威烟津 | 太古 |
| 阜生 | 十八日 | 威烟津 | 怡和 |
| 盛京 | 十八日 | 青威烟津 | 太古 |
| 新寧 | 二十日 | 牛莊大連 | 太古 |
| 湖南 | 二十二日 | 威烟津 | 太古 |
| 順天 | 二十五日 | 青威烟津 | 太 |

△南華班

| 船名 | 日期 | 經過 | 公司 |
|---|---|---|---|
| 克利扶倫 | 十五日 | 港菲 | 大來 |
| 新疆 | 十五日 | 廈港粵 | 太古 |
| 德生 | 十六日 | 汕港粵 | 怡和 |
| 廣東 | 十八日 | 汕港粵 | 太古 |
| 綏陽 | 十八日 | 福港粵 | 太古 |
| 李將軍 | 十八日 | 港菲 | 太平洋 |

△瑞平班

| 船名 | 日期 | 公司 |
|---|---|---|
| 新瑞安 | 十五日 | 申平 |
| 新瑞平 | 十七日 | 申平 |
| 福興 | 十九日 | 申平 |
| 瑞平 | 二十一日 | 申平 |
| 三江 | 二十三日 | 申平 |

△滬台班（每週輪流）

| 船名 | 日期 | 公司 |
|---|---|---|
| 舟山 | 週一定石海 | 聯安 |
| 達興 | 週二定石海 | 聯安 |
| 穿山 | 週三定石海 | 聯安 |
| 益利 | 週四定坎澶 | 聯安 |
| 大華 | 週五定穿石海 | 聯安 |
| 台州 | 週六定石海 | 聯安 |

**國外輪船出口**

△馬賽班（香港西貢星加坡哥倫布白蒲地波賽）

| 船名 | 日期 | 公司 |
|---|---|---|
| 林美德統 | 九月五日 | 法郵 |
| 零拉寶 | 十九日 | 法郵 |
| 大韓南 | 十月三日 | 法郵 |
| 司芬斯 | 十七日 | 法郵 |
| 菲力士羅素 | 三十一日 | 法郵 |

△北德特快班（香港小呂宋星加坡檳榔嶼哥倫布馬賽南安波敦白里門亨寶）

| 船名 | 日期 | 公司 |
|---|---|---|
| 格拉新拿 | 八月十九日 | 北德 |
| 香霍斯 | 九月二十三日 | 北德 |
| 實士坦 | 十月二十一日 | 北德 |

△意快班（香港小呂宋星加坡哥倫布孟買馬薩華波賽威尼斯或那不勒斯）

| 船名 | 日期 | 公司 |
|---|---|---|
| 康悌浮地 | 八月廿八日 | 意郵 |
| 康悌羅素 | 十月一日 | 意郵 |
| 康悌浮地 | 三十日 | 意郵 |
| 維多利亞 | 十一月十九 | 意郵 |

△英國班（香港星加坡檳榔嶼哥倫布孟買亞丁波賽馬賽直布羅陀倫敦或格拉斯哥）

| 船名 | 日期 | 公司 |
|---|---|---|
| 開薩亨 | 十八日 | 大英 |
| 赫克脫 | 二十三日 | 藍烟囪 |
| 拉浦打拿 | 九月一日 | 大英 |

△西雅圖班（神戶橫濱維多利亞）

| 船名 | 日期 | 公司 |
|---|---|---|
| 格蘭 | 十八日 | 美郵 |
| 傑弗遜 | 九月一日 | 美郵 |
| 傑克遜 | 十五日 | 美郵 |

△舊金山班（神戶橫濱檀香山）

| 船名 | 日期 | 公司 |
|---|---|---|
| 克里扶倫總統 | 廿九日 | 大來 |
| 柯立志總統 | 九月八日 | 大來 |
| 塔夫總統 | 二十六日 | 大來 |

△溫哥華班（神戶橫濱檀香山維多利亞）

| 船名 | 日期 | 公司 |
|---|---|---|
| 日本皇后 | 二十四日 | 昌興 |
| 亞洲皇后 | 九月六日 | 昌興 |
| 加拿大皇后 | 二十日 | 昌興 |

△砵倫班（神戶橫濱舊金山）

△世界班

| 船名 | 日期 | 公司 |
|---|---|---|
| 李將軍 | 九月一日 | 太平洋 |

（經蘇彝士運河渡大西洋至紐約再經巴拿馬運河至上海）

| 船名 | 日期 | 公司 |
|---|---|---|
| 孟羅總統 | 二十六日 | 大來 |

## 市府公佈
# 勞工法規修正四點
### 觸刑事者應送法院辦理

上海市政府訓令社會局云：一案奉行政院訓令，第四六五六號內開：案查前據該市政府呈，以各廠雇用實有臨時性質之工人，往往

### 名爲臨時工人

任意去留。現經社會局擬定限制辦法二項，並檢同上海市工人待遇等通則，併請鑒核備案一案。經交實業部核復去後，玆據復稱，查關於限制工廠雇用有臨時性質之工人，名爲臨時工人，希圖取巧一案，前據上海市棉紡業產業工會，呈爲上海申新第一紡織廠，近〃雇用工人，給以臨時工資，雖在廠

### 工作三月以上

仍視爲臨時工人，任意開除，糾紛迭起，請解釋可否適用工廠法第二十七條，及第二十九條之規定，等情。飭部，經予解釋，查該廠所與臨時工人，未定期間。如工人在廠繼續工作三個月以上時，可依司法院院字第一一五五號解釋。如口頭契約，未定期間，即

### 當適用工廠法

第二十七條規定辦理。批示知照，並令行上海市社會局，轉飭遵照在案。關於上海市工人待遇等通則，查係適用於工廠法範圍以外之工廠商店，縱有與工廠法不盡符合之處。（略）惟各該項通則條文中，有屬於刑事範圍者，擬酌

### 加送法院辦理

之規定。其意義不明者，擬予刪除。謹將各項通則，擬加刪改條文，開列清單，復請鑒核，等情。據此，查核尚屬妥適，應准照辦。除飭知外，合行抄發原附清單，

### 令仰該市政府

遵照修正。此令」。等因。附抄發清單一份。奉此，除將本市工人待遇通則等四種法規，遵照修正另令公布外，合行抄發附件，令仰該局即便遵照辦理，此令。計發抄件一份：(一)上海市

### 工人待遇通則

，第八條第二款：『故意陷害有據者』，意義不明，似可刪除。(二)上海市工人服務通則第十七條第四款，涉及刑事，擬於文末加：『並送法院辦理』六字。第十八條除第五，六，九，十，各款均涉刑事範圍，擬另加一項：『前項第一，二，三，四，七，八，

### 各款除解雇外

應送法院辦理，』(三)上海市工商業店員待遇通則第十二條第二款，『故意陷害有據者』，意義不明，似可刪除。(四)上海市工商業店員服務通則第十三條第三款，涉及刑事，擬於文末加，「並送法院辦理」六字。第十四條除第一，五，六，九，十各款外，均涉刑事範圍，擬另加一項，「前項第二，三，四，七，八，各款，除解雇外，應送法院辦理。」

## 捐款購機

募款購機委員會，昨續收到新陸師盛振聲，捐款四十八元八角。順風舞場胡經理繳交捐款五十七元七角。立達學園一百元。立達學園全體學生三十一元三角。打鐵業同業公會一百十二元。大滬舞廳，定本月十六日，(星期日)北四川路夜總會舞廳定十七日(星期一)舉行購機祝壽遊藝會。

## 江新輪 歲修竣工今復航

招商局行駛長江之江新輪，會於日前入江南造船所舉行歲修，故暫停航。玆已修竣，於昨日下午出塢。定今日復航由滬駛漢云

## 寧波實業銀行 臨時股東會
### 討論復業日期 改選董事監察

寧波實業銀行，自籌備復業以來，玆始就緒，爰於昨日下午二時，假西藏路寧波旅滬同鄉會四樓，召集臨時股東會議。到股東一百七十人，計二千七百三十一權，由鄭志豪主席，報告籌備復業經過。次由會計師徐永祚，報告停業期內清算處，及復業會計兩項收支帳目。旋即討論復業日期等案，末遂改選董事及監察，結果袁端甫，陳辨甫，鄭志豪，陳鑒，曹漱六，莊崧甫，謝世昌，當選董事。鄭省三，汪翔卿，當選監察。

## 迷路女孩招領

市公安局臨平路警察所於前日（十三日）下午四時許，在其美路上發現一無名女孩，年約六七歲。當將帶所轉送該局救濟股招領。按該女孩係廣東口音，截髮，上身着條子布白底藍紅線短衫。下身着白底紅花褲，赤足未穿鞋襪。

## 土地局測量員 娶妓女自尋煩惱
### 金屋藏嬌女父來強借 女歸視母病一去不返
### 被勒索報捕女父判無罪

本地人韓逸塵，現年二十八歲，向在本市土地局爲測量員。性喜作狎邪遊，於前年六月間，得識四馬路新會樂里美勳書寓歌妓楊美珍。楊年方二八，籍隸寧波，自與韓相遇後，一見傾心，情感日濃。馴至發生關係，陳倉暗渡，珠胎暗結，旋即生產。但韓因楊女置身賣笑場中，終非久計。遂與女父楊阿福磋商，欲娶之回家。阿福亦無異議，當於去歲三月二十五日由韓付聘金八百元，并經楊阿福立據書明收到茶禮八百八，即日將其女美珍親送過門。所有美珍在美勳書寓一切押身手續，阿福負責。韓逸塵與楊美珍，即於此際開始同居白克路一百三十七號門牌，楊阿福則住於同弄二十五號。不料

#### 強借法幣

至本年五月二十七日楊阿福忽邀同住居廈門路衍慶里二十五號門牌之青浦人楊福生，(即楊寶洪)向韓逸塵強借法幣數百元。經接洽之結果，韓允給三百元，作爲永遠斷絕關係之費。以後楊阿福不得再向韓等有所糾葛，先付一百五十元，其餘半數俟陸續再付，並立有筆據。亦爲避免糾紛計，挈同楊美珍遷往浦東居住。詎至上月十五日忽有一名三官者，至浦東向韓聲稱：現楊女之母，患病頗劇，須女回家服侍。韓不知真僞，遂着美珍隨來人同去。迄今二十餘天，美珍一去不歸。韓乃於前日渡浦到滬，向楊家奔詢美珍之下落。而楊阿福非但將女揩不交出，反串同楊福生向韓勒索四千元。韓乃報告新閘捕房，派探員馬志榮往將兩楊拘入捕房收押。昨晨解送第一特院刑八庭，捕房律師張天蔭依照刑法三四六條第三項

#### 恐嚇詐財

未遂罪起訴並陳訴案情，繼據韓逸塵投訴一切，又據楊美珍投稱：我在妓院中，自與韓相識發生關係後，即開始同居延不舉行婚禮。近韓欲挈我同往外埠，我乃自回母家，并無向其詐款之事。詰之兩被告，矢口否認有圖索四千元之事實，并延律師到庭，聲明楊美珍實被韓誘騙成奸，謊稱家無妻室，且曾訂立筆據，載明即須結婚。否則，當賠償洋一萬元。不料韓全屬欺人之談，非但迄今未舉行婚禮。且家中早有妻室，而所給之一百元生活費支票一紙，又屬退票。是韓之生活，自身尚不能顧全，烏有被詐四千元之資格，遂呈出種種證據。黃日升推事核供，當庭判決楊阿福楊福生均無罪，上訴期內，責其辯護律師保出，負隨傳隨到之責

## 被人控告 西崽頭目
### 費瑋濤判無罪
### 昨第三次傳審 原告人不到庭

美孚洋行大班寓所之西崽頭目甯波人費瑋濤，年已四旬餘，數月前被西崽龔金福控告，謂費與彼發生同性戀愛。但龔方壯年，久而不堪其苦，乃與絕交。延律師向第一特區地方法院對費提起刑事自訴，請求依法懲辦。業經兩度開庭，被告皆稱故不到庭。昨日午後由鍾清推事第三次傳審，費始偕其辯護之徐行悌律師投案。但原告龔金福，及代理人不到。鍾推事即向費訊問前此抗傳不到之原因，據費供適患胃病，故以前不能到案。庭上旋論汝今投案，而原告又不到庭，得毋在外私行了結耶？訴狀所述，是否事實！被告聞論，連稱並無其事。末由費之律師辯護一過，鍾推事遂即宣告判決費瑋濤無罪。

## 永安公司債券 昨日公開招募
### 應募數額過五百萬元

上海永安公司，此次發行五百萬元七厘公司債券，由中國建設銀公司全數購受，按九四折，即票面一百元，實收九十四元，向公衆招募一節，業經本報詳爲披露。玆據記者探悉，昨日上午九時至十二時，由該銀公司公開招募，應募而至者，異常踴躍。轉瞬間即告額滿。迨午截止時，認募數額，已遠越五百萬元以上。聞該銀公司現正設法分配。凡應募之數，在票面五百元以下者，或可如數派給；在五百以上者，將按比例分配。又聞該項債券，已在上海衆業公司登記，不日即可開盤交易，據一般人之觀察，實行開拍以後，其價格當在九四以上，蓋該項債券之担保品，非常優越穩固，而永安公司之營業，亦極爲發達，必爲投資者所信任云。

## 歐亞航空公司擬辦 乘客義務保險
### 保額每人一萬元

歐亞航空公司，開辦已歷五年。其主要航綫，均在西北及西南一帶，崇山峻嶺阻於中道，成都爲輪船火車不能通達之區，惟以所用之飛機，均屬製造精良，航行安全，而所用之飛行人員，又皆經驗豐富，慎重駕駛，故五年以來，雖偶有因受天氣惡劣之威脅，而被迫降落者，然乘客從無傷亡之事，深得社會人士之信仰。乘客人數，日漸增加，但以之與歐美各國之航空乘客數字相比較，則仍覺瞠乎其後，玆聞該公司爲特別增固民衆信仰心，藉以促進航空事業之發展起見，最近擬舉辦乘客義務保險。保額暫定爲每人一萬元。應納保險費，由公司負担，並不派入於乘客客票價目之中。現正與中外各保險商接洽。如進行順利，下月即可以實行，此舉如屬告成，可斷定航空旅客之增加，必有突飛猛進之勢。是不僅該公司業務可期速展，即全國航空事業之前途，亦有無窮之希望也

## 本城拍發交際電之便利

上海電報局近奉交通部電令規定：「發往本城之甲乙兩種交際電各局，均可照收，又辦理禮券業務各局，對於發往本城之丙丁兩種交際電，亦可照收。惟均應仍照定章規定價目收費」，該局自即日起，已分飭實行矣。

## 中央儲蓄會 今日第五期抽籤

中央儲蓄會第五期抽籤，定於今日午後二時在本埠天后宮橋堍市商會公開舉行。特彩仍照以前數期優待儲戶辦法，由該會貼足二萬五千元。至頭二三四彩，則本期已增加至每種十一個，另有附彩末彩等甚多。今日上午十一時以前如欲入會，仍可向該會接洽，由該會先行發給號碼之臨時收據，即可列入本期抽籤云。

## 饒伯澤在法結婚
法租界警務副總監

法租界警務副總監饒伯澤，本年曾告假返國，近與雪娜爾女士結婚。聞雪女士係法萊寺(Falaise)副市長井任商務法庭庭長之女公子云云。

## 棚戶聯合會 明日開成立會

本市滬東滬西棚戶，爲謀自救起見，發起組織棚戶聯合會。刻下調查戶口，選舉代表組長等各項籌備事宜，業已完全告竣。定本月十六日下午，召開成立大會。推選執監委員，負責處理會務。該會籌備處，除分發通告，知照各代表準時出席外，並函市民各區聯合會，屆時推派代表，出席指導，以利進行云。

## 霍亂未發現
### 檢疫處之報告

本埠海港檢疫處，昨發表本月八日午夜前一週，上海傳染病況。玆錄如下：天花患者，華人四人，死亡一人。流行性腦脊髓膜炎患者，華人二人，死亡一人。傷寒患者，華人二十三人，外人一人，華人死亡十二人，外人一人。細菌赤痢患者，華人二十八人，外人二人，華人死亡五人。阿米巴赤痢患者，華人一人。白喉患者，華人九人。猩紅熱患者，華人九人外人九人。總計上週華人患傳染病者七十二人，外人十一人，華人死亡十九人。至真性霍亂，本港並無發現。

## 本市糧食業籌組 食糧運銷公司
### 流通國內糧食 調劑此盈彼歉

我國糧食，據中央農業實驗區統計，足堪自給，並不缺乏。其所以每年輸進洋米，達一千七百萬石之多之原因，實由於我國豐歉各地之糧食，不能流通調劑之故。據記者探悉，本市糧食業方面，擬組織一大規模之糧食運銷公司，其資本須數百萬至千餘萬。專向糧食過多國積之地採購，而運至都市，或荒歉之處。藉以減少洋米之進口，而挽利權之外溢。關此項計劃，現正積極進行。惟籌此巨額資本，則頗感困難云。

## 文化界消息

△歡送出國留學生訊　二十餘團體歡送出國留學生大會，已定明日下午四時，在市政府大禮堂舉行。是日大會由吳市長主席，張汝堯等演講。

△白鵝畫校遷入新址　白鵝繪畫補習學校，原址設於戈登路，近遷入愛文義路成都路口三六四弄三號新址。秋季期研習，刻已開始報名。分設日夜二班教授。

△兩江校友五屆大會　本埠江灣兩江女體校，滬校友總會召集之五屆大會，定於今日下午三時，假八仙橋青年會九樓舉行。

△力社畫展第七天　力社書畫展覽會，昨日爲第七天，來賓比前日更多。計有日本自然科學研究所長新城新藏夫婦，西村拾也，畫家萬籟鳴，胡伯翔，西報記者陳懷亮等四千零八人，尤以日本人爲多。

△許性初博士返國　前任國立暨南大學及中國公學，教授許性初，自卸去前晨報國際政治主筆職務赴歐後，在羅馬皇家大學研究院，追從名教授哥波拉氏專心研究國際法及外交學，已於上月考得博士學位，現正搭趁意輪康脫凡第號返國，八月二十四日下午可抵滬。

△立德小學定期開學　私立立德小學，下學期又特設免費學額。該校定二十日開學。

△兩江建新校舍　本埠江灣兩江女體校，玆因現有校舍，不敷應用。於校基右方添造二層樓校舍一座。建築經費係承華僑鉅子胡文虎氏捐助，最短期內可竣工。

△中華農學會年會　中華農學會，本屆年會，於八月二十三日在鎮江舉行。

△敬業中學校友會　市立敬業中學校友會，日昨下午二時在校大禮堂舉行常年會員大會。選舉姚兆里，孫育才，潘寶書，張仁，袁鼎昌，劉梅一，徐祖儒等三十五人爲幹事，孫延方等五人爲候補。

△漢英小學開學　私立漢英小學定於本月十五日開學，初中部定於九月一日開學。

△新寰職校添辦初中　新寰職業學校，添辦初級中學，近正着手辦理立案手續，擬先招收初中一年級一百名，定於八月二十日考試。

## 出版界消息

△綢繆月刊出版　綢繆月刊第二卷第十二期，已於今日（十五日）出版。另售每冊一角五分，預定全年十二冊一元五角。發行處上海漢口路綢業銀行儲蓄部，及各地分行。

△海棠紅十日刊發售　海棠紅十日刊，今日發售，訂閱處在牛莊路六九二號(三星大樓)三樓二十號大藝出版社。

△宇宙風半月刊　林語堂陶亢德主辦之「宇宙風」小品半月刊二十三期，現已出版。零售每冊一角，國內定閱全年二元，半年一元。

## 各界雜訊

△民教館擴大放音機　文廟路市立民衆教育館，爲利用播音傳佈教育起見，特在該館演講廳東側，裝置播音機一具，分裝放音筒十具，六具分裝該館四週，四具分裝對鄰動物院四週。每日播送時事報告及一切演講，俾到館遊覽者，隨地可聽，入晚更有娛樂唱片節目，以娛市民身心。聞昨日起已雇匠裝置，一週內即可完工。

△滬平通車縮短時間　滬平通車昨起縮短行駛時間。滬至平夜十二點正開出，平抵滬爲七時四十分到。

△儉約展覽會未開幕　上海市立民衆教育館主辦儉約展覽會，本定今日(十五日)開幕。現因佈置不及，尚須展緩數日。

△家事學校優待學額　中國女子家事高級職業學校，特設優待學額。凡學校教員及醫院看護前往報名者，學費均一律減半。又該校第一次入學試，爲本月二十日。

△人力車公會開會　本市人力車業爲車委會限制車夫登記人數後，未登記車夫，無車可拉，而登記車夫之壯癡或返鄉耕作者，車輛停擱甚多。爲此特定今日下午四時，開會討論應付辦法云。

△冷飲牛乳售代價券　本市延平路自由農場，冷飲牛奶：每日在下午三四時之間，飭役分送。同時並售代價券優待，先前售價爲六元，現僅三元發售，聞可供應三十次用。聞該農場爲推廣計，各界訂飲可撥三四二九四電話接洽。

△江海關下游查驗所　江海關楊樹浦駐船內設立之該港下游查驗所，定於本年八月二十日，遷移至蘭路。辦公處電話爲(五〇四一七)號云。

△大新舞廳行將開幕　大新舞廳在大新公司之五樓，佈置工程行將完竣。預計本月二十日左右，可望開幕。

△安樂宮舞廳訊　安樂宮冷氣舞廳，今晚八時起，將舉行中西樂隊聯合伴奏歡舞大會。

## 天氣報告

徐家匯天文台昨日下午四時三十分氣象報告云：今日日出時間，上午五時二十七分。日落時間，下午六時四十二分。今日天氣變化：山東四周多雲，有陣雨及由東北至東南方向風。黃河中上游及揚子江中上游有不定向微風。揚子江下游多雲，天晴熱，有由東南至西南方向風，並有雷雨。東海有東南方向風。太平洋上颶風繼續向西北方向進行。昨日本市氣溫：最高九六·四度，最低七八·八度。去年同日：最高八七·三度，最低七五·六度。


回力球　中央運動場
每晚八時起賽　星期日下午加日場
霞飛路亞爾培路口

1 2 3 4 5 6
賈拉海沙依沙　夢拉思特浪　多巧多平高谷
色阿普古拉阿　拉斯佩登巴摩拉　伊蒂巧龍司那

本場香檳每張二元　九月念八當衆開獎　頭獎獨得壹萬伍仟
代售處：天主堂街一號中央運動場辦事處亞爾培路本場

光華　電話三五三三〇　寒江落雁　二時　四時半　六時半　九時一刻
虹口　電話四一三三九　除暴安良　三時　八時
南京　電話八四一三三　葛雷絲摩亞　奧宮春色　二時半　五時半　九時一刻
大光明　電話三二二二三　天涯芳草　二點半　五點半　九點一刻
明星　電話九五八五四　修理內部　暫停開映　三時起十一時止
麗都　電話九四一六〇　珊兒瑪槐德　鐵金剛　二時半　五時半　九時一刻
共和　木偶奇情　三時　七時　九時
萬國　電話五二九八五　湯傑　王先生到農村去　三時　七時　九時
世界　電話四〇一四八　周文珠　恒娘　三時　五時一刻　七時一刻　九時一刻
威利　電話四三九八二　馬賽革命　三時　五時半　九時一刻
巴黎　電話八五二〇五　史華沙主演　黑衣女俠　三時　五時一刻　七時一刻　九時一刻
卡爾登　電話八三一六六　亨利靈爾主演　音樂的魔力　三時一刻　五時一刻　七時一刻　九時一刻
百老匯　電話九四一一〇　佛蘭克派克主演　甜蜜的俘虜　三時　七時　九時　一刻
卡德　電話三三二六八　徐琴芳　荒江女俠　三時　六時　九時
華德　電話五三一七四　水上英雄　二時　四時　七時　九時
辣斐　電話八一二〇〇　惠爾勤　竊玉偷香　五時一刻　七時一刻　九時一刻
浙江　電話九三八七九　白鷹奇俠　二時　四時一刻　七時　九時一刻
中央　電話九六一六二　船家女　二時半　五時　七時　九時一刻
新光　電話九四五九〇　表演川劇　成渝川劇促進社　二時半(日)　八時半(夜)
九星　電話五三一七四　夜行多露　三時　七時　九時一刻　樓下一律一角
國泰　電話三四六二〇　亨利方達主演　敗家精　二時半　五時　七時　九時一刻
山西　電話四五五七六　新婚的前夜　花燭之夜　時間　三時　八時　價目　一角　二角　三角　四角
大上海　電話九三三二二　今日起重新修理暫行停映　二時半　五時半　九時一刻
融光　電話二〇二二〇　考爾門主演　賭城風流史　三時　五時一刻　七時一刻　九時一刻
西海　電話四三七四三　魔島脫險記　三時　七時一刻　九時一刻
光陸　電話一七一〇〇　埃德門羅主演　蟒毒奇案　二時半　四時半　七時半　九時一刻
東海　電話五一一五四　皇宮豔史　滑稽名家登台表演　二時半　四時三刻　七時　九時一刻
金榮　電話八五〇六九　勞來哈台主演　蠻牛渡慧五　二時半　四時半　六時半　九時
新中央　電話五一二五一　胡蝶　兄弟行　三時　五時半　九時一刻
東南　電話三五五五三　戀愛與義務　二時　四時　七時　九時一刻


## 播音節目

△演講▽
教育節目　周召南講　道德的分類　上海市（九〇〇）下午五時
上海市民教館　每星期六　鶴鳴（一四四〇）下午三時至三時半
美術　毛執中講　李樹德堂（九四〇）每星期日上午七時

△文學▽
倣僑文學會　每星期日　鶴鳴下午三時至三時半
古文　馮明權　李樹德堂上午七時半
古詩　馮明權　李樹德堂上午八時半星期日停

△氣象報告▽
上海市（九〇〇）上午十二時　鶴鳴上午六時

△教授英文▽
衛茂修　每星期六停　鶴鳴上午七時至七時四十五分

△教授法文▽
張守義　李樹德堂下午十二時四十五分星期日停

△音樂▽
四樂　上海市　上午十一時四十五分又零時半
音樂唱片　鶴鳴　上午六時四十五分至七時四十五分
弦管　口琴　上海市民衆教育館　每星期日下午三時半至五時
非列濱音樂　李樹德堂下午八時半

△戲曲▽
歌唱　上海市下午四時十五分又五時半
大鼓　上海市下午六時半
平劇　上海市　下午七時半
崑曲唱片　鶴鳴　下午六時四十分至七時四十五分（星期三停）
小曲　陸明芳　華興午十二時
話劇　沙不器　華興下午七時四十五分
唱片　明遠（九六〇）上午九時至十時　下午三時至四時　七時至八時
鶴鳴　星期六日下午二時半至三時
點唱片　星期日上午七時至八時四十五分鶴鳴
安定別墅（八六〇）下午九時至十二時不固定
同協記　上午八時下午一時起　下午十時五時
申曲　施春軒　施文韻　明遠　下午五時至七時
王小新　王雅琴　明遠下午八時至九時
彈詞　姚蔭梅　華興
金剃艇　虞雲磊
揚州清曲　實旗社下午三時四十五分

## 麒派

### 上海劇界一個名詞　周信芳歌唱之成功

歌唱必賴嗓音，內行所謂『本錢』是也。有好嗓子本錢足，始能有佳妙之唱工。歐美人所艷稱之『金嗓』，Golden voice 固與梨園行所云『鐵嗓』，意義相類，可見歌唱必以有好嗓爲前提，實爲中外所同。

顧名伶亦有嗓音不佳，而能就其本來之嗓音，自創一種腔調，出奇制勝，往往成名者，若程硯秋之要新腔，與馬連良之爬字調，（近來調門雖已轉高，然其唱爬字調時，已露頭角，）皆其顯例。在上海則以周信芳（麒麟童）爲此中第一成功者。

周之演劇，余在津滬兩地，聽過數次，嗓雖似沙啞，而咬字吐音，斬釘截鐵，句句能送入聽衆耳鼓，即腔調亦多頗有韻味，雖被稱爲外江派，實未可厚非，其在海上享名甚久，殆非偶然。

近來周派之唱工，在海上益見流行，前夕偶於某游藝場，聆一歌女，唱『打嚴嵩』，學周逼肖，座客中有大叫『好麒派者』，『麒派』二字，在滬已成一名詞，可見其勢力之普遍矣。（鐵公）

## 去年獲得電影科學院金牌的　蓓蒂黛維絲

秋雯

一九三四年的春天蓓蒂黛維絲，在好萊塢裏每星期祇有新金八十美金的小演員，可是在她廣大的努力之下，終於得到了導演的信任而請她主演了『孽債，』結果又告成功了。在中西各報上都批評是不亞於克勞黛考爾白主演『一夜風流』的一張傑作，雖然在『孽債』裏，全片以男角爲中心。可是開映以後，却反而感到男主角的演技都不及蓓蒂黛維絲而擺出她的美妙。

經過她又是半年的努力，終於又完成了一部『女人女人』。又得到了意外的成功。而獲爲一九三五年電影片中女明星中表演最佳的一個。獲得了去年度電影科學院獎賞的金牌。同時，又由華納公司獎給二千美金。但是她並不由此而驕傲，她還是努力着自己的工作，因爲在今年和公司簽訂合同時，須完成四部影片。於是她更勤懇和努力了，最近已完成了『黑白分明』的新作。不久就能和我們在銀幕上行相見禮。

她今年二十五歲，在二十二歲的春天就嫁給了音樂家哈麥納爾遜。然而至今還沒生過孩子。也許爲了這個緣故，銀幕上的她還流露着天眞的處女美呢！她們的家庭是在華納公司自建的華納邨裏，雖是煮飯洗衣等工作，都是由蓓蒂黛維絲自己擔任。由此可以想到她的耐勞與勤苦了。她生平最怕的是蛇，因此在前年拍攝『合歡記』時，因爲片中有大蛇三條表演，要請她在片中担任要角，却被她很快的拒絕了，雖然她覺得『合歡記』中担任的角色是和個性很適合。但終於爲了蛇的可怕而不敢作這膽大的嘗試。

## 樓桑村語（一）

樓桑村者，吾鄉古蹟，相傳三國劉先主微時，常遊嬉於大桑樹下，樹亭亭如華蓋，望氣者，謂是間當出天子。故村以樓桑名，丁卯而後，吾以『樓桑村民』自署，取不忘故土之義。嗣因四字太贅，乃截去村民二字，蓋現時代已無天子之稱，盡人皆民，更不必以民自號也。

自民國十四年，吾離上海新聞界已逾十年矣。在此十餘年中，吾嘗北遊內蒙，南迄百粵，而晉，魯，冀，淮，蘇，浙等地方，（又皆時復來去。欲藉服務機會，一探各省情況，兼識南北領袖人物，顧所志雖非奢，然終未達目的。

北方軍界領袖若吳，（子玉）馮，（煥章）皆未一識面。南方如昔之唐賡，李濟深，唐孟瀟，今之陳儀，蔣光鼐，蔡廷楷等，亦未曾有晉接機會。所謂走遍各行省，識遍當世人物，殊非易易也。

吾嘗謂領袖人物，第一：須觀其氣度，必具海闊天空之器量，光明磊落之胸襟，不拘拘於地方畛域之遠近，不沾沾於金錢名位之得失，臨難不驚，見才必愛，庶幾稱爲第一流。若炫才逞智，縱能神鬼莫測，亦終是爲人用之人，而非用人之人也。昔嘗以此義評論孫馨遠氏，蓋孫氏對客每滔滔口如懸河，惟恐言之不盡，試思以彼地位，而猶欲自炫其能，則他人尙敢進言獻策乎？其終於失敗也固意中事耳。

## 影評

### 「敗家精」　Spendthrift　（國泰映）

白雪

亨利芳達自從和珍妮蓋諾台演過『農家樂』以後，在好萊塢，他以一個小生底姿態向上躍了起來。『松儐恩仇記』，『親熱寃家』之後他已經是電影觀衆所十分熟悉的了。

『敗家精』是他獨自主演的新片，由Raoul Walsh導演的。這樣的片子自然沒有什麼特別可稱許的地方，資產階級的兒子把父親的遺產沙石一般的亂花，祇知道追求享樂，不務正業，一旦破產以後，才覺悟過來這樣的事實，不單在美國，在我們此刻所處的花花世界的上海不是時常可以聽到的嗎？劇作者是有意向觀衆們介紹有錢人家的子弟的寄生虫一樣的生活的；但是顯然他還有不澈底的地方，尤其是在後半段來了一個快樂的結局，可見他仍然沒有脫掉庸俗的氣氛。看吧，破產而又覺悟了的那富家子是到社會上去刻苦求到了職業，而且終於又發達起來了；好像世界上的事眞是那麼容易的。而『敗家精』除了上半部暴露出資產階級底子孫們的荒唐生活以外，別的是完全屬於空想了。

演出上，導演的手法很精巧，簡潔而生動，可謂難得。亨利芳達演技不致令人失望，誠摯而老到。兩個女角以潘志栢特孫爲最好，瑪黛白蘭也不壞。喬治巴比亞飾演一個老叔父表現得十分出色，替這一影片生色不少。

## 影人生活

### 好萊塢影人的抵抗炎威法

最好是不要想到氣候

蕭蓮

在好萊塢的明星，如果沒有工作的時候（這是指一部片子剛拍好，下一部尙未開始時），他們是不用憂慮到夏天的炎熱和冰的價錢又漲了這些問題的，因爲在他們的大部分王宮似的家裏，有綠樹成蔭的園林，有清涼沁肌的游泳池，在房子裏面又有冷氣的設備，總之，夏天無論怎樣地炎熱，對於他們是沒有一點威脅的。可是當他們在開麥拉前面工作時，一切便不同了。拍外景時在加利福尼亞州的太陽下，拍內景時，在那些蓬築得密不透風的攝影場裏，他們的生活較之公司中的速記員，職員，（稱頭販賣員，甚至擺攤頭的人，並不會好得多，也是整天想着寒暑表總是不住地增高。

那麼，在暑天時，明星們在『影城』裏怎樣抵抗炎威呢？這問題，我們提出來問過好幾人，下面是他們的回答。

裴脫奧伯倫（Pat O'Bren）說：『我抵抗炎威的法子便是飲啤酒，所以每逢在那部片中工作，以啤酒可飲時，我便感到涼快得多』。

『我不穿襪子』，那是佛蘭克麥休(Frank mc Hugh)的回答，他正在跟蓋契比(Guy Kibbee)談着『怎樣抗暑法』的問題契比呢，他在想着在山澗裏釣魚是多麼的一回事。他以爲多說說這樣涼快的事情，結果使自己也感到涼快起來。

他眞是一個喜歡開玩笑的人，自己面孔上的汗，雖然是不停流下來，他還偷偷揀着了一條火柴放在麥休所坐的帆布椅下面烘着，烘得麥休的屁股痛起來，痛得他大叫着跳起來。

跟着我們把這問題問李妙兒(Jean Muir)，她的襪子，看來好像一點不感到熱。『李，你有什麼卻暑秘訣嗎』？

『在夏天，我對於穿衣服的選擇特別注意』，她說着，同時用手整理着在耳上的鬢髮。『我現在所穿的衣服是希臘式的。又好看又涼快。』

從紐約來的無線電歌星詹姆斯梅爾頓（James Melton）對於暑天便沒有好感了。當我們向他提出這問題時，他幾乎要跳起來。

『抵抗炎威法子嗎，』他一面用手帕揩着頭上的汗，一面大聲說着，『你們跟我開玩笑嗎。我眞是熱得苦了，每小時要一件內衣，你看我的洗衣帳是澎漲起來了！單這一件事已累得我一頭大汗了。』

導演威廉凱利在攝影場兩頭拖着，指揮衆人工作，說他不覺得熱。

『我的辦法很簡單，只要簡直不想到天氣便成了。』當他工作完畢之後，他一面解着領帶和脫着罩衫，他向旁邊的人問：『喂，到底現在是熱到幾度了？』

## 異國情調　談法京巴黎

神秘的意味超過東方的上海

林江

巴黎的女子比男子多，在一九一四年歐洲大戰後，巴黎的女子比男子多七倍，現在也要多三倍以上。

巴黎最繁華的街是『意大利』街。

巴黎最偉大的大建築是凱旋門。

巴黎最高的建築也就是凱旋門前的拿坡崙塔。

巴黎怪話是，69，（譯音爲『沙松羅夫』。）

巴黎的結婚儀式很簡單，就是到市政府去掛號去！

巴黎最多的商店是咖啡店。

巴黎最神秘最奇怪的地方是『孟瑪特』區。

巴黎最怪的名人是『郎脫律』。

巴黎最有名的歌舞家爲黑人女星『覺蘿芬貝克兒』小姐。

巴黎的服裝，是全世界最流行的服裝；所以說巴黎是新裝發源地。

巴黎香水最香最有名，『Coby』牌香水，全世界都有出賣的。

巴黎女子喜歡吃巧克力糖，喝白葡萄酒，打高爾夫球。

巴黎最大的影片公司是『法蘭西哥』和『百代』。

## 不幸的消息　鍾哥羅福的病

……將減少她此後上銀幕的次數……

陳小波

鍾哥羅福（Joan Crawford）病了。

整個好萊塢正在紛紛討論着她的病，病勢的嚴重，在有一個時期，是幾乎要令她結束的銀幕生涯的。

在過去的十二個月裏，鍾哥羅福僅拍過一套片子，這裏面的原因，現在是暴露出來了。假使她不病的話，她會在半打片裏做主角，而得更多的成就的。不久以前，她的醫生曾警告過她：如果她不減輕她的工作，她的身體會衰弱，足以致命的衰弱。『你是將近有一個神經性的虛脫的了，』醫生告訴她：『一個使你不能復原的虛脫。』

然而那個女孩子是由一個女侍者的地位，掙扎到今日國際影星的地位，叫她怎肯離開銀幕，聽從醫生的勸告呢

于是我們便看見她加長時間的到攝影場來，很快的繼續着拍攝了『Chained』『Forsaking all Others』和『NO More Ladies』各片，原因便是怕發病之後不能拍戲。而現在她果然好久不拍戲了。

是他的丈夫，法蘭曹通(Franchot Tone)，說服了她，勸他此後減少上銀幕的次數。

## 明星公司經理　周劍雲北上攷察

### 革新計劃進行頗順利　決實行開拓營業路線

年來國難日深，加以社會不景氣，百業凋敝，國產電影事業亦陷于衰疲頹唐之境，明星公司爲我國歷史最久，規模最大之影片公司，鑒於電影事業關係文化教育甚鉅，而當前危機，尤須以最大決心努力整飭，方足以突破此苦悶空氣，故於七月間擴充工作陣線，成立第二廠，廣攬人才一面改善組織，實施科學管理，以月出影片二部，以應市場需要，此項革新計劃實行月餘，一切均已漸趨正軌，預卜成績，必有可觀，其製片工作，日前業已完成者，已有張石川導演，白玉霜主演之『海棠紅』，程步高導演，談瑛趙丹等主演之『小玲子』二片；在積極攝製中者，總廠方面，如吳村導演，胡蝶主演之『永遠的微笑』，李萍倩導演，顧蘭君，龔稼農主演之『夜會』，張石川導演，胡蝶主演之『女權』，二廠方面，如應雲衛導演，袁牧之陳波兒主演之『生死同心』，歐陽予倩導演，黎明暉主演之『清明時節』，預計均可於中秋節前完成，該公司經理周劍雲氏，以工作進行頗爲順利，決將遍赴華北，在北平，天津，濟南，及漢口一帶，考察營業狀況，發展盡區，開拓新路，日內即可啓程，預計行程約三星期，聞歸滬後尙須赴四川福建等省考察云。

## 華興與同樂

（電台巡禮之一）

顧顏

自從李樹德堂參觀後，電台的播音使我興趣特濃；於是，在另外一個朋友的領導下，我到了華興電台。

華興電台在明星大戲院的後面，一排三層樓房中的一間；進去便是客堂；到播音室須登樓；經過亭子間，裏面放滿了許多電線電機械之類，大概是播出節調室。再上幾步樓梯，算是一間樓面的屋子，只是六尺見方，這電台的主任據說姓許，三樓等餘屋便是他本人的住宅。

這一間播音室也許因爲小，所以佈置得很簡單；幾扇窗子是通開着，窗的側面放一架鋼琴，沿着鋼琴邊有三隻沙發，靠門這一邊是沒有什麼，而在桌上話筒那一邊，也祇是放着一張播唱者坐的橙子。壁頂是用一種軟軟的藍布不知還是綢紙遮蓋上，襯乇上一條條細細地白帶，配上幽淡白綠色的燈光，該是很調和的。它的範圍過小，輪廓也是只有這些；可就是很使人熱的。還兒沒有防暑的設備，但也沒有許多聲音傳入去。

這裏眞是很清楚的，當我們站在大開着的門口望到裏面時，除却了正在播唱歌曲的上海歌劇社的全部社員外，不會有一個雜人擠在裏面。朋友告訴我，一個個社員的姓名，知道「台柱」周璇因拍戲不會來。坐在彈鋼琴的是章文小姐，拉凡華林的先生不認識，一張橙上坐着彈曼得琳的是姚敏先生；在唱什麼歌的是葉英小姐；周潔小姐坐在那邊；其次，是我朋友介紹我認識的上海歌劇社社長顏得一先生了。

上海歌劇社以前聽說是劉衡之先生辦的，後來發生了特別情形，才由顏得一先生接辦下來；可是這社員都不會走掉，還是這批在歌詠界裏有悠久歷史的先生小姐們在幹着。奏零的先生小姐，有很長久的修養，較別的團能可以說是高一級的；就是唱出的小姐們，誰都承認她們的資格是老。

本來我們想順便問問周璇小姐的拍戲興趣和她對於電影界的情形能度怎樣的；可是她去拍戲了又沒有來，我們很覺沒有什麼能使我們坐下去。當我和顏得一先生寒喧了幾句後，接着又聽見換上了周潔小姐唱一隻什麼歌的時候，我還望了播音室一眼便和朋友告辭了。穿黑的葉紅小姐好像要送我們，突然丟下看的報紙站起來跟在我們後面走下樓去：我們踏出門，她還站在樓梯下一會，不知做什麼？不見得是送我們，還兩個專找事做的無聊人吧？我的朋友說：「她們很客氣呢！」一個是，我相信是誤會了。（未完）


**大新遊樂場**　門票小洋二角　場內不再售票

**屋頂花園**　借問納涼何處？好大新屋頂海風多！

**大新大劇場**　八月十五　日戲　夜戲
孫麒童　花美艷　于叔良　姜艷琴　穆春蘭　梅艷雲　王少泉
御碑亭　九曲橋／御碑亭　查頭關／御碑亭　打漁殺家／御碑亭　打漁殺家／請宋靈　潞安洲／打花鼓　九曲橋／四杰村　白水灘

**更新舞臺**（林記）英租界牛莊路　△定座電話九七一七六　九七一七七
日戲特價　四角　三角　二角　一角
夜戲價目　六角　五角　四角　三角　二角　一角
今天日戲　下河東　刀劈三關　客串呂　白門樓　藍月春　全武行　冀洲城　應寶蓮　瑞亭　目連救母　張四翻桌　綺羅香　鑫茹　賀后罵殿　萬慧敏　厲慧良　厲慧斌　小小　八蜡廟　李鱗童　高百歲　高雪樵　孟變卿　全本八大錘　新胄說書

●只有今明兩夜最後開演●
九本十本　**唐僧取經**
本台前在北開連賣三個多月滿堂首創舞臺售座紀錄轟動全滬的
**牛郎織女天河配鵲橋相會**　應時偉大名劇；准十七夜（即廢曆七月初一）禮拜一首次公演

**大世界**　裝修內部　選擇遊藝　佈置完備　即行開幕

**小世界**　電話南市二一七二八
大京班　日戲　二進宮　全本大名府　夜戲　探親家　陰陽配　打嚴嵩　九江口
鐘社話劇　日戲　蝴蝶盃　夜戲　廿五集　廿六集　清宮十三朝
南方戲　日　頭本　雷香閣　夜　十一本　落金扇
露天電影　阮玲玉主演　再會吧上海

**鳴社話劇**　徐叔秋　張大公　張天嘯　胡了然　林雍容　（日戲）趙五娘　（夜戲）女性的追求

**電影場**　日夜開映　聯華影業公司出品新有聲對白巨片　浪淘沙　快活林影業公司出品　大義滅親

文月社　小文月　小漢珍　（日場）同台會　（夜場）三本胡初錦
潮流滑稽巨子　劉春山　盛呆呆　每夜登台
和合團　鮑樂美　笑江玉　鍾笑　（日場）（夜場）　雙珠鳳　玉如意
黃笑芳　華陳金　芳會唱　日夜清唱

**大舞臺**（鑫記）　地址二馬路　電話九〇二〇〇　九二〇二〇
今天初次獻演　十本西遊記
日戲價目　〔三樓〕一律一角　〔二樓〕二角四角　〔正廳〕三角五角
本台重金聘請譽滿春申的劉坤榮先生獻演並特請李松泉先生裝置最新移動電流行頭得此兩位加入定能生色不少
夜戲價目　〔三樓〕一律一角　〔二樓〕二角五分　六角　四角　〔正廳〕八角　九角五分

**共舞臺**（榮記）　地址愛多亞路　電話八四八〇八
今夜開演　第六集　請先定座
**火燒紅蓮寺**
最近十年來上海舞台未曾見過　**大轉舞台**
繡緞佈景　黃緞繡克味窗戶　色子花羅配
鵠狀告　替主訴冤　大白案情

**四川大舞臺**　成渝川劇促進社　假座寧波路廣西路新光大戲院　獻演川劇
◁全班名角初次來滬今天日夜演空前絕後拿手好戲▷
日　趙瞎子　白玉瓊　薛艷秋　楊雲鳳
夜　盧草廷　薛艷秋　白玉瓊　楊雲鳳
戲　鐵龍寺　桂英打雁　景陽岡　漢貞烈
戲　戰長沙　斬龐龍　仁貴回窰　樂春院
日戲價目　樓下六角　四角　二角　夜戲價目　樓下前排一元　中排五角　後排三角　花樓樓上五角　月樓二角　二樓廳一角

**先施樂園**　門票買一送一
電影　日場　女人　夜場　碧血情花
大京班　安樂場　西遊記　本園特請大京班陳雪琴小樓諸名角

**天蟾舞臺**　蹦蹦戲與平劇合演　喜彩蓮　劉艷秋　吳及樵　電話九〇五六〇　時間八時半

**福安遊藝場**
大京班　日戲　三本四本　飛龍傳　夜戲　六本　彭公案
電影　七本　荒江女俠
文明戲　頭本　濟公活佛

**大華屋頂戲場**　愛多亞路馬霍路口　沙林　不器如心　珍珠塔　客串三天　時間八時半

**皇后劇院**　電話九三〇九五　王美玉　楊乃武與小白菜

**永安天韻樓**　大京班　火燒紅蓮寺　影戲場　父母子女　露天影戲　兄弟血

**新新花園**　新聲大劇場　日戲　五本六本　白蛇傳　夜戲　八本十本　萬花樓　新劇　張冶兒　影戲場　小玩意